

# Brugse Stam

België-Belgique
8310 Assebroek
PB 3/5104-P007782

**FAMILIEKUNDE VLAANDEREN**
**regio Brugge, vzw**
**kennisknooppunt voor familiegeschiedenis**

46ste JAARGANG NR.: 1, januari - februari 2014 TWEEMAANDELIJKS TIJDSCHRIFT

URL: www.familiekundebrugge.be Verantw. Uitg.: J. Patteeuw, Kerklaan 30, 8310 Brugge


***Voordracht***
***"Kalenders en Tijdrekeningen"***
***24 februari 2014***
***Spreker: Pieter Donche***

## 2014, EEN GEWOON WERKJAAR

Buiten de moeder van alle verkiezingen op 25 mei as. die nu reeds de campagnes van alle partijen op gang brengt en de vele herdenkingen van de Grote Oorlog die overal te lande zullen doorgaan, staan alhier geen grote gebeurtenissen gepland. Als we ons niet laten meeslepen in de hype rond de Rode Duivels en het WK in Brazilië belooft het inderdaad een gewoon jaar te worden.
Oorlogen zijn er altijd geweest en zullen er ook altijd zijn zolang mensen van mening verschillen over godsdienst, geld en macht. De Romeinen leerden ons reeds: "si vis pacem, para bellum", als je vrede wil, bereidt dan de oorlog voor. We kunnen er weinig aan doen tenzij onze duit in het zakje doen om het leed te helpen lenigen. We gaan dus eens aan onze stamboom denken.

Januari en februari tot aan de krokusvakantie, zijn buiten de traditionele nieuwjaarsfeesten kalme maanden die ideaal zijn om eens familiedocumenten te overlopen en te rangschikken. Opzoeken wie op de oude familiefoto's staan en het achteraan de foto te noteren en indien mogelijk ook de datum (familie raadplegen). We hebben reeds maandenlang gegevens verzameld maar als we die niet op de juiste plaats brengen gaan we hetzelfde werk misschien nogmaals doen. Een genealogisch computerprogramma is daarbij een ideale hulp. Kijk echter wel uit voor programma's waar men slechts gedeeltelijk mee kan werken zonder te betalen. Er zijn andere die gratis zijn of als gratis onderdeel reeds een groot pakket aan mogelijkheden aanbieden.

Alhoewel we nu over de akten van doop, trouw en begrafenis evenals de burgerlijke stand op het net beschikken zijn er nog heel wat zaken waarvoor we ons toch naar het archief zullen moeten begeven. Denken we maar aan Staten van Goed, Wezerijregisters of poortersboeken. Drempelvrees moet er echt niet zijn. U wordt er geholpen door het behulpzame personeel en er is altijd wel iemand van Familiekunde Vlaanderen present die U met plezier ook zal helpen.

Als je dan uw raamstamboom wil opfleuren met wat lokale kleur of geschiedenis kan je in ons documentatiecentrum terecht. Onze bibliotheek biedt een schat aan boeken die je hierbij van dienst zullen zijn. Iemand van ons bestuur zal je wegwijs maken in de keuze uit de 2.400 boeken. Kom maar af!

**TIJDSCHRIFT**
***Brugse Stam***

**Abonnement € 9,00**
**op rekening**
IBAN: BE19-9730-9465-0412
**BIC: ARSPBE22**
**van FV-Brugge**
**p/a Sint-Michielslaan 90**
**8200 Brugge**
**Buitenland: € 10,00**
**Gratis voor FV-leden van het arrrondissement Brugge**

**FAMILIEKUNDE VLAANDEREN**
REGIO BRUGGE vzw
0535.565.209
**SECRETARIAAT**
**Baron Ruzettelaan 401**
**8310 Assebroek**
**Tel.: 050.35.07.01**
**e-mailadres:**
vvf.brugge@skynet.be

**MAATSCHAPPELIJKE ZETEL & LOKAAL:**
**Kleine Hertsbergestraat 1-3,**
**8000 BRUGGE**
2e verdieping

**LIDMAATSCHAP**
**FAMILIEKUNDE VLAANDEREN**
**€ 35,00**
**op rekening**
**IBAN: BE58-4141-1712-2179**
**BIC KREDBEBB**
**o.n.v.:**
**FAMILIEKUNDE VLAANDEREN**
**Van Heybeeckstraat 3**
**2170 MERKSEM**

**INHOUD VAN DIT NUMMER :**

**Eddy Dubruqué**
Kompagnie Maréchaussee
---
**Jo Vandeghinste**
Het poorterschap
De munten in Vlaanderen (Red.)
---
**Paul Coghe**
Verluidboek
---

**Elke auteur is verantwoordelijkvoor de inhoud van zijn of haar teksten.**

**Redactie Jo Vandeghinste**

# MEDEDELINGEN

## LOKAAL

Ons lokaal is in de namiddag open van 14 tot 17.00 uur, iedere **eerste** maandag en iedere **tweede** woensdag van de maand. Het is open op zaterdagvoormiddag van 9 tot 12.30 elke **vierde** zaterdag van de maand.
Met andere woorden: op **maandag** 6/01 en 3/02, ook op **woensdag** 8/01 en 12/02 en op **zaterdag** 25/01 en 22/02

## DIGITALISERING ROUWBRIEVEN

Telkens op donderdag vanaf 13.30 tot 16.30 uur, in ons vertouwde lokaal in de Kleine Hertsbergestraat 1-3 te Brugge. Dit op 9/01 – 23/01 – 6/02 - 20/02 en 13/03. We kunnen nog steeds hulp gebruiken van mensen die thuis op hun computer de ingescande rouwbrieven willen benoemen. Eenvoudige kennis van computergebruik volstaat. Inlichtingen: dubruqué.e@skynet.be

## VOORDRACHT

Op maandag 24 februari, om 20 uur, komt Dhr. **Pieter Donche** spreken over **"Kalenders en Tijdrekeningen".**
Spreker is auteur van verschillende genealogische publicaties en komt ons vertellen over de kalenderhervorming van 1582 (Juliaans naar Gregoriaans), over de oude gewoonte een nieuw jaar te starten met Pasen, 25 maart of Kerstdag, de oude manier om de schrikkeldag vier dagen eerder in te lassen, de Republikeinse kalender en al de vreemde gevolgen, soms de Babelse verwarring en de moeilijkheden die het naast elkaar gebruiken van deze afwijkende systemen hebben op een correcte datering en hoe dat op te lossen. Geïllustreerd met veel anekdotes.
Zoals steeds gaat deze voordracht door in 'De Zorge', Moerkerkesteenweg 194 te St.-Kruis, in samenwerking met de Koninklijke Heemkundige Kring Maurits Vancoppenolle.

## FAMILIENIEUWS

Te Gent vierde MARIE-LOUISE FEVERY, geboren te Dudzele op 2 december 1913 haar honderdste verjaardag. Zij was de dochter van Julien en Eulodia Verkest, weduwe van August Paepe, en tante van ons lid Roland Fevery. Hartelijke gelukwensen.
Te Wilrijk ontviel ons op 12 november 2013 plots ons gewaardeerd lid ERIC BRINCKMAN echtgenoot van Kristin Hilderson. Wij bieden langs deze weg ons medeleven aan de familie.

Laat niet na ons de gebeurtenissen in uw familie mede te delen. Het familiale leven ligt onze vereniging nauw aan het hart.

**Familiekunde Vlaanderen - regio Brugge, wordt gesteund door:**

BRUGGE
WERELDERFGOEDSTAD
Dienst Cultuur

DE VLAAMSE GEMEENSCHAP

# Onderofficieren en manschappen van de *Kompagnie Marechaussee*[1] in West-Vlaanderen van 1814 tot 1830

Eddy Dubruqué



**DE CRASIER** Engelbert zoon van Louis Lambertus en van Maria Theresia **DEBOLLÉ** geboren te Luik op 5 februari 1776. Toegetreden tot het korps marechaussee[2] in de *Kompagnie West-Vlaanderen* als brigadier te paard op 29 oktober 1814. Weggejaagd wegens slecht gedrag 1 november 1815.

**GUILBEAU** Henri zoon van Joannes Franciscus en Marie Catherine **DE BACKER** geboren te Ath op 6 april 1770. Toegetreden tot het korps marechaussee in de *Kompagnie West-Vlaanderen* als brigadier te paard op 21 november 1814. Overgegaan naar de *Kompagnie van Henegouwen* op 1 januari 1818.

**VINCENT** Jean zoon van Franciscus en Marie Anna **DEREUX** geboren te Surfooz op 20 januari 1778. Toegetreden tot het korps marechaussee in de *Kompagnie West-Vlaanderen* als brigadier te paard op 24 november 1814. Op 28 juni 1815 aangesteld als wachtmeester te paard en op 26 juni 1816 als opperwachtmeester. Voordien in Franse dienst bij het 37ste Brigade Infanterie van Linie. Heeft deelgenomen aan de veldtochten in Oostenrijk en Italie in 1798-1800.

**DE BACKER** Auguste zoon van Franciscus en Maria Theresia **BACKER** geboren te Gent op 27 maart 1791. Toegetreden tot het korps marechaussee in de *Kompagnie West-Vlaanderen* als wachtmeester te voet op 21 februari 1816. Weggejaagd de 14 september 1816.

**MOUCHEUR** Auguste zoon van Emmanuel en Julia **ORVET** geboren te Fontaine l'Eveque op 1 september 1780. Toegetreden tot het korps marechaussee in de *Kompagnie West-Vlaanderen* als wachtmeester te paard. Voordien in Franse dienst sinds 1791 tot 1797, bij de Infanterie Belge. In 1803 in dienst van de koning van Napels bij de lichte ruiterij en later bij de infanterie van Linie en doorliep de graden tot luitenant. Nam deel aan de veldtochten in Vlaanderen in 1792. Van 1793 tot 1797 bij de armee van het

---

[1] Militaire Stamboeken boek 623 - Korps Marechaussee Comp West-Vlaanderen 1814-1830 nrs. 000001-000410.

[2] marechaussee zn. 'militair politiekorps'
Ontleend aan Frans maréchausée 'op militaire leest geschoeid bereden politiekorps' [1740; TLF], eerder al mareschaussée 'id.' [1718; TLF], oorspr. mareschalcié 'stal, het stalmeesterschap' [ca. 980; Rey], dat is afgeleid van Oudfrans mareschal 'stalmeester', een ontlening aan het Germaans, zie → maarschalk. De moderne Franse woordvorm is volksetymologisch beïnvloed door het woord chaussee 'weg, straat'. Hetzelfde Franse woord komt als eerdere ontlening al voor in de geïsoleerde attestatie mnl. marisauchie 'paardenstal' [1302; MNW].
De Franse maréchaussée 'bereden politiekorps' ontstond tegen het eind van de 17e eeuw en had tot taak de openbare orde te handhaven, met name op het platteland. In 1790 veranderde men de naam van dit korps in Gendarmerie nationale. In de Franse tijd (1795-1815) werd ook in Nederland een dergelijk korps gendarmerie opgericht, nadat eerst de benaming maréchaussée was overwogen. Nadat na de val van Napoleon de naam in Frankrijk weer was veranderd in maréchaussée, voerde men in 1814 deze benaming ook in Nederland alsnog in. In 1830 grepen zowel Frankrijk als België weer terug op de naam Gendarmerie nationale, zodat de marechaussee sindsdien alleen in Nederland een actueel begrip is.
Lit.: W. van den Hoek (1990), De geschiedenis van het wapen der Koninklijke Marechaussee, Buren; F.J.D.C. Egter van Wissekerke (1892), De Maréchaussée, Leiden

Noorden en Samber en Maas. 1804 tot 1807 met het groot armee in Oostenrijk, Pruissen en Polen. In 1809 in Calabrië, in 1812 in Rusland en in 1813 in Oostenrijk krijgsgevangene genomen. In 1792 gekwetst door een geweerkogel en door een sabelhouw in de rechter hand. Overleden 1818.

**LEFEVRE** Annable zoon van Joannes Baptiste en Maria **LITTIER** geboren te Antoing op 12 februari 1785. Toegetreden tot het korps marechaussee in de *Kompagnie West-Vlaanderen* als brigadier te paard en op 22 november 1815 als wachtmeester. Voordien in Franse dienst van 1804 tot 1814 bij het 21ste Regt. Dragonders als onderofficier. Nam in 1804-1805 deel aan de veldtochten te Austerlitz en Jena. Bij het groot armee in Oostenrijk in 1806 gekwetst door een sabelhouw in de rechter hand in de slag van Friedland. 1807-1812 bij de armee van Spanje en gekwetst door een lans stoot in 1810. In 1830 in West-Vlaanderen achtergebleven.

**HAVERLAND** Auguste toegetreden tot het korps marechaussee in de *Kompagnie West-Vlaanderen* als brigadier te voet op 1 december 1814. Op 1 oktober 1819 overgegaan naar de *Kompagnie van de Ourthe.*

**Loth** Ferdinand zoon van Philippus en Rosalie **LE GRAND** geboren te Marchienne au Pont op 10 augustus 1790. Toegetreden tot het korps marechaussee in de *Kompagnie West-Vlaanderen* als brigadier te voet op 1 december 1814. Voordien in Franse dienst bij het 22ste Regt. Dragonders tussen 1810 en 1814. Nam deel aan de veldslagen in Oostenrijk en Frankrijk tussen 1810 en 1814. Op 1 september 1819 overgegaan naar de *Kompagnie* te Luik.

**VEROOGSTRAET** Auguste zoon van Pieter en Theresia **DESLOOVER** geboren te Tielt op 14 januari 1782. Toegetreden tot het korps marechaussee in West-Vlaanderen als brigadier te paard. Tevoren in Franse dienst, eerst bij de Jagers te Paard, na 1804 bij het Legioen Gendarmerie en in 1811 bij het 7de Regt. Kurassiers als opperwachtmeester. Hij nam deel aan vijf veldtochten. Op 1 mei 1815 overgegaan als wachtmeester bij de *Kompagnie van de Schelde.*

**DUBOIS** Aron Jean geboren te Isquin. Tot het korps marechaussee in de *Kompagnie West-Vlaanderen* toegetreden op 5 december 1814 als wachtmeester te paard. Voordien in Franse dienst bij het 4de Jagers te Paard van 1807 tot 1814. Nam deel aan de veldtochten van 1807 tot 1814. Als opperwachtmeester op 1 juli 1815 overgegaan naar de *kompagnie van de Ourthe.*

**SOLEIL** Henri zoon van Philippus en Rosalia **DURVIN**, geboren te Mour op 13 juli 1787. Toegetreden tot het korps marechaussee in de *Kompagnie West-Vlaanderen* op 29 november 1814 als brigadier te voet. Overgegaan naar de *Kompagnie van de Ourthe* op 1 oktober 1815.

**PRISSETTE** Jean Baptist zoon van Joannes Baptist (overleden) en Eugenia Theresia **HAZARD**, geboren te Doornik op 2 juni 1784.Toegetreden tot het korps marechaussee in de *Kompagnie West-Vlaanderen* op 1 december 1814 als brigadier te paard. Voordien in Franse dienst tussen 1805 en 1814 bij het 2de Regt. Lichte Lanciers. Later bij het Regt. Belgische Karabiniers. Heeft tussen 1805 en 1814 deelgenomen aan alle veldtochten van Oostenrijk, Spanje en Portugal. Bij de slag te Salamanca gekwetst door een geweerschot in de rechter hand en op 26 januari 1814 gekwetst door een geweerschot in de linker bil in de slag van Laon. Op 1 augustus 1818 het korps verlaten.

***Het bestuur wenst alle leden en sympathisanten een vreugdevol en gezond 2014 en succes met de opzoekingen.***

# ERVARING VAN EEN GENEALOOG

Als men zijn familiegeschiedenis wil stofferen met gebeurtenissen, is men verplicht alle mogelijke middelen te raadplegen. Zoals hierbij een hulde blaadje van de abdij van Zevenkerken voor de gesneuvelde paters en oud-leerlingen van de abdijschool. Gevonden tussen en pak afval papier.

Recevez avec miséricorde,
SEIGNEUR
les prières de votre peuple,
que tous les malheurs et
toutes les erreurs lui soient
épargnés, qu'il puisse vous
servir dans la tranquillité
et la liberté; à notre temps
donnez la paix. Par Jésus-
Christ, notre Seigneur.



A LA CHÈRE ET GLORIEUSE
MÉMOIRE
DES MOINES DE L'ABBAYE
DE SAINT-ANDRÉ ET DES
ANCIENS ÉLÈVES DE L'ÉCOLE
ABBATIALE, MORTS POUR LE
SALUT DE LEUR PATRIE

Révérend Frère Paul de QUIRINI,
Brancardier, Prisonnier de guerre, mort à Willemstad (Hollande), le 20 mai 1940.

Révérend Père Dom Adalbert GOLSKI,
Prisonnier Politique, mort au camp de concentration de Dachau, le 18 janvier 1941.

Révérend Frère Suitbert KLOEG,
Prisonnier Politique, fusillé par les Allemands à Utrecht, le 15 mars 1944.

Comte Emmanuel de BEAUFFORT,
Sergent de Réserve au 2e Régt de Grenadiers, tombé au champ d'honneur à Canne-Eben-Emael, le 10 mai 1940.

Comte Guy de BRIEY,
Capitaine-Aviateur, tombé en action dans le ciel de Holsbeek, le 15 mai 1940.

Messire Albert de NÈVE de RODEN,
Lieutenant au 1er Régt d'Artillerie, décédé à l'hôpital militaire de Saint-Omer, le 19 mai 1940.

Baron André GILLÈS de PÉLICHY,
Sergent au 4e Régt de Ligne, tombé au champ d'honneur à Wevelgem, le 25 mai 1940.

Messire Christian PAPEIANS de MORCHOVEN
dit van der STREPEN,
Adjudant au 3e Régt de Lanciers, tombé au champ d'honneur à Dentergem, le 26 mai 1940.

Monsieur Marcel SCHU,
tombé au champ d'honneur à Passchendale, le 27 mai 1940.

Monsieur Guy DELACROIX,
disparu en Mer du Nord, victime de son devoir patriotique, le 28 mai 1940.

Monsieur Guy FONTAINE,
Maréchal des Logis au 1er Régt de Guides, Volontaire de guerre, tombé au champ d'honneur à Coxyde, le 29 mai 1940.

Baron Jean GREINDL,
Prisonnier Politique, condamné à mort, tué dans le bombardement d'Etterbeek, le 22 août 1943.

Monsieur Jean-Louis GHEYSSENS,
Pilote de chasse, Adjudant à la 349me Escadrille de la R. A. F., tombé en action dans le ciel de Dives (Calvados), le 8 juin 1944.

Monsieur Edmond BUYSSCHAERT,
Volontaire de l'Armée Secrète belge, tombé en mission à Courtrai, le 2 septembre 1944.

Messire René PEERS de NIEUWBURGH,
Adjudant de Réserve au 1er Régt de Grenadiers, Volontaire de l'Armée Secrète belge, tombé en mission à Beernem, le 7 septembre 1944.

Baron José GILLÈS de PÉLICHY,
Volontaire de l'Armée Secrète belge, Prisonnier Politique, mort au camp de concentration de Gusen-Mauthausen, au début de novembre 1944.

Monsieur Antoine Van den DRIESSCHE,
Volontaire de guerre, 1er Bataillon de Fusiliers Belges, tombé au champ d'honneur à Willemstad (Hollande), le 23 janv. 1945.

Messire Léon van de WERVE de VORSSELAER,
Pilote de chasse, Flight Sergeant à la 349me Escadrille de la R. A. F., tombé en action dans le ciel de Dalfsen (Hollande), le 3 février 1945.

Messire Othon GEELHAND,
Prisonnier Politique, mort au camp de concentration de Brême-Schützenhof, le 20 février 1945.

Chevalier Hubert van OUTRYVE d'YDEWALLE,
Lieutenant de Réserve au 23me Régt de Ligne, Prisonnier Politique, mort en captivité en Bavière, le 6 avril 1945.

Chevalier Norbert de SCHAETZEN van BRIENEN,
Volontaire de guerre, Caporal à la «1st Belgian Brigade», mort accidentellement en service commandé, en Allemagne, le 23 août 1945.

## ERVARING VAN EEN GENEALOGE

Marleen Braeckevelt

De gegevens: Anno 1681.
Twee broers, de ene heet Petrus en de andere Judocus.
Ze huwen met twee zusters , Maria en Maria Magdalena.
Petrus en Maria hebben 3 kinderen en Judocus en Maria Magdalena hebben 6 kinderen.
Beide koppels hebben een zoon die Petrus heet, allebei geboren in Bavikhove met 6 jaar verschil.

Op een bepaald moment kom ik bij mijn opzoekingen een Petrus tegen die tweemaal gehuwd is. Hij heeft zes kinderen uit het eerste huwelijk en drie uit het tweede.
Probleem: van wie is die Petrus de zoon? Van Petrus en Maria of van Judocus en Maria Magdalena?
Mijn eerste opzoeking was kijken via huwelijksakte of overlijdensakte naar : filius- zoon van. Ik had pech, dit stond er niet op vermeld.

Tweede mogelijkheid: zoeken via de kinderen naar de peters en meters, het oudste kind kreeg als peter Judocus. Op dat moment was Petrus, de broer van Judocus, al overleden. Is Judocus nu de peter als grootvader van het kind of als vervanger van zijn overleden broer, Petrus ?
Bij de geboorte van het tweede kind waren noch Maria noch Maria Magdalena meter, dus daar ook geen resultaat gevonden. Dan maar de peter en meter van de andere kinderen uit het gezin gaan opzoeken, maar ... de ene keer zijn het personen uit het gezin van Petrus en dan weer uit het gezin van Judocus. Als broers huwen met zusters zijn de familiebanden heel erg verweven.

Dan ben ik de staten van goed van Judocus en Petrus eens gaan bekijken.
En deze keer had ik meer geluk, want bij een van beiden vond ik volgende tekst*: ...Pieter oudt ontrent 30 jaeren ten date ( 1728 ) cranckzynningh...*
In die tijd was het zo dat men meerderjarig was op de leeftijd van 25 jaar , voor die leeftijd kreeg men in wezerijakten en staten van goed twee voogden toegewezen, één materneel en één paterneel.
Daar deze Pieter - Petrus- op 30 jarige leeftijd nog voogden had, vermoed ik dat zijn ziekte op 25-jarige leeftijd ook al gekend was, en zal hij vermoedelijk ongehuwd zijn.
De Petrus waarvan ik de ouders zocht, huwde in 1729 reeds voor de tweede maal. Logischerwijze zal de Petrus die volgens de staat van goed krankzinnig verklaard werd, niet in aanmerking komen, en mag ik dus aannemen dat ik de oplossing gevonden heb.

Conclusie : staten van goed en wezerijakten , een aanrader om die eens goed te lezen. Dikwijls zijn die teksten heel moeilijk om te ontcijferen, mijn ervaring is dat de vrijwilligers van Familiekunde Vlaanderen steeds bereid zijn om hierbij te helpen.

---

## NIEUWE UITGAVEN

**INDEX WEZENREGISTERS v/d HEERLIJKEHEDEN SIJSELE & PRAET met OEDELEM** — **Jo Patteeuw**
**258 p. - € 20,-**

**P.R. OOSTKAMP Huwelijken 1631-1797** — **Johan Haerynck**
**212 p. - € 17,-**

**Verkrijgbaar op het secretariaat Familiekunde Vlaanderen, regio Brugge vzw**
**Baron Ruzettelaan 401, 8310 Assebroek. Tel.: 050/35 51 36 E-post: vvf.brugge@skynet.be.**

# HET POORTERSCHAP

**Jo Vandeghinste**

Het **poorterschap** betekende dat men beschouwd werd te behoren tot een groep. Het wordt gebruikt voor een welbepaalde groep bewoners van een stad. Het is een vorm van contract tussen een individu en de jurisdictie van die stad gebaseerd op het 'jus soli'. Men is er geboren en dus is men **poorter** van die stad. Voor alle juridische zaken hangt men af van de schepenbank van die stad en men geniet van alle privilegies[3]. Dit gold echter niet voor alle ingezetenen van de stad. Niet poorters, de *'ghedieden'* genoten niet van de voordelen van het poorterschap.

De etymologische oorsprong van het woord 'poorter' ligt niet bij het woord 'poort' maar bij het Latijnse woord *portus*, wat haven betekent. In de Vroege Middeleeuwen ontstonden de eerste steden namelijk als kleine handelsposten nabij adellijke burchten en kastelen. De handelaren die in deze, later ommuurde, nederzettingen woonden waren de voorlopers van de latere burgerij. Ze waren er geborgen en beschermd zoals een schip in de haven.

We gebruiken het woord 'poorter' in de algemene zin want men noemde dit voorrecht in sommige kasselrijen 'ceurbroeder' of 'laat'. (Keurbroeders van de kasselrij Veurne - Laten van Wijnendale of vrijlaten van het Brugse Vrije).

## Ontstaan

Aanvankelijk zijn de poorters mensen die het platteland verlaten hebben om in de stad een beroep uit te oefenen of zich van het juk van het lijfeigendom te bevrijden.
Historisch bekeken is het poorterschap dus eerst een feit en pas later een recht. We menen dat het praktisch algemene regel was bij het ontstaan van grote steden dat men erkend poorter werd na een jaar en een dag verblijf in de stad[4]. De toepassing van deze regel was niet in alle steden de zelfde. In Brugge gebeurde de aanvaarding niet automatisch, men moest het na die periode zelf aanvragen.
In de eerste perioden kon het poorterschap onder bepaalde voorwaarden ook door niet bewoners gekocht worden – de stad had poorters nodig -, later niet meer. Het poorterschap was erfelijk in **mannelijke lijn,** maar in sommige steden zoals in Roeselare moesten de kinderen bij het volwassen worden toch nog een aanvraag indienen tot aanvaarding (verhoofding).

## Hoe werd men poorter?

- door filiatie langs vaderszijde, dus alle kinderen en ook de bastaarden
- door verblijf van één jaar en een dag (soms met voorwaarden)
- door inschrijving en aanvaarding, meestal tegen betaling (by coope)
- minderjarige kinderen, samen met hun vader of op vraag van de voogd
- de vrouw door huwelijk met een poorter
- door huwelijk met een poorteres ( voor de stad Ieper en St.-Winoksbergen[5])

## Buitenpoorters (Hagepoorters)

Er zijn twee soorten buitenpoorters, zij die het rechtsgebied willen verlaten en hun poorterrecht behouden. Zij deden dit door betaling van een jaarlijkse kleine bijdrage (poortersgeld) en het aangeven van een domicilie in die stad.

---

[3] DE COUSSEMAKER, *Documents relatifs à la Flandre maritime,* T 2 , p. 272.
[4] BLOCKMANS W., *Het Gentse stadspatriarchaat tot omstreeks 1302,* p. 78
[5] VAN HILLE W., *Poorterij en Nationaliteit* – Familia et Patria, Handzame 1969

De tweede soort, zij die spijts ze niet in het rechtsgebied woonden toch de bescherming en de voordelen van de poorterij wilden genieten. Daarvoor werd tot de late middeleeuwen soms een eed van getrouwheid aan de jurisdictie van die stad gevraagd en een inkoopsom. In bepaalde steden moest men toch eerst een tijd verblijven maar dit verdween tegen het einde van het ancien régime.
De kinderen en de bastaardkinderen van buitenpoorters werden niet automatisch poorter.

## Belang van het poorterschap

Het poorterschap bood zekerheden tegen willekeur en verschafte verschillende voordelen.
Men koos het poorterschap omdat men zijn beroep wou gaan uitoefenen in die stad of om verlost te worden van een onaangename juridische omgeving vanwege de baljuw van de heerlijkheid waar men woonde.
Als poorter moest men juridisch gezien verschijnen voor zijn gelijken, dus voor de schepenen van de stad.
Er was ook de onschendbaarheid van de woning en bescherming van goederen.
Men kon voor de schepenbank contracten afsluiten en laten registreren.
Men deed dit ook om vrij te zijn van issuerechten (voor 1784)[6], een soort erfenisrecht op goederen geërfd door niet-poorters of die men moest betalen als men de stad definitief verliet.
Een ander voordeel was de voogdij van poorters, overleden binnen Vlaanderen, doen behandelen door de schepenen van de stad of de kasselrij waarvan men poorter was en niet door de plaatselijke overheid van de plaats waar de poorter overleden is.
Zowel bij poorters of buitenpoorters verviel het recht van de plaatselijke heren om het beste kateil op te eisen bij overlijden.
Als poorter kon men ook zetelen in de magistraat van de stad.
Deze voordelen spraken vooral de min of meer vermogende mensen aan maar toch bleef het poorterschap niet beperkt tot een minderheid van rijken.

Het bezit van het poorterschap van twee steden was vaak een handig middel om aan alle rechtspraak te ontsnappen, maar het dubbelpoorterschap was verboden. Men mocht maar poorter of buitenpoorter zijn van één gemeenschap.

De steden hechtten veel belang aan een hoog aantal buitenpoorters. De uitstraling en de invloed van een stad kon men meten aan de omvang van zijn buitenpoorterij.

## Poorters- en buitenpoorterslijsten

Deze boeken zijn voor genealogen prima bronnen. Er zijn inschrijvingslijsten en poorterslijsten. Sommige inschrijvingen werden in de stadsrekeningen vermeld.
Ze beginnen heel vroeg (15e eeuw) en bevatten soms volledige gezinssamenstellingen.

Hier volgen enkele aanbevolen werken die het raadplegen van die boeken gemakkelijker maken.

SCHOUTEET A., "Indices op de buitenpoortersboeken van Brugge.
VAN BUTSELE P., "Structuurboek van Oudenaarde en Poorterboek van Pamele".
VERGRIETE Th. "Indices op de poorterboeken van Sint-Winoksbergen".
PATTEEUW J., "Aanvaardingsboek van het Brugse Vrije 1453-1794". (nog verkrijgbaar bij het secretariaat)

---

[6] Het issuerecht werd op 28 juni 1784 afgeschaft door Jozef II.

# DE MUNTEN IN VLAANDEREN

## Rekeneenheden en betaalmiddelen

**Wat betekende in 1748, te Brugge in een koopmansboek in rekenmunt uitgedrukt**
**97 £ 11 Sh 6 gr of 97 ponden 11 schellingen 6 groten?**

**Wat was de geldwaarde van deze notering ?**

In Brugge gebruikte men in de boekhouding als rekeneenheid het **pond Vlaams**. Het **pond Vlaams** was gelijk aan 6 gulden.

| Pond Vlaams | **Gulden** | **Stuiver** | Groot | **Duit** | Penning |
|---|---|---|---|---|---|
| 1 | 6 | 120 | 240 | 960 | 1920 |
| | 1 | 20 | 40 | 160 | 320 |
| | | 1 | 2 | 8 | 16 |
| | | | 1 | 4 | 8 |
| | | | | 1 | 2 |

**1 schelling** = **12** groten = **6 stuivers**
**1 stuiver** = **2** groten = **4 oorden**

**Ponden, groten en penningen waren rekeneenheden, de waarden die als munt bestonden zijn vet gedrukt.**
**Het waren de Gulden, de stuiver, de schelling en het oord(je).**

| | | |
|---|---|---|
| 97 ponden x 240 = | 23.280 groten | |
| 11 schellingen x 12 = | 132 groten | |
| 6 groten = | 6 groten | |
| | 23.418 groten = | 11.709 stuivers |
| | 23.400 groten = | 585 gulden |
| | 18 groten | |
| | 12 groten = | 1 schelling |
| | 6 groten = | 3 stuivers = 12 oorden |

Dus krijgen we **in courant geld** uitgedrukt: **585 gulden 1 schelling 12 oorden**
In de munt van de Maria-Theresia-tijd wordt dit:

| | |
|---|---|
| 11.709 stuivers | (1 dubbele souverein = 17 Gld 17 st) |
| - 11.424 stuivers = | 32 dubbele souvereinen van 357 st |
| 285 stuivers | (1 dukaton = 3 Gld 10 st) |
| - 280 stuivers = | 4 dukatons van 70 stuivers |
| 5 stuivers = | 20 oorden |

**32 dubbele soevereinen 4 dukaton en 20 oorden**

## LONEN

| | | |
|---|---|---|
| * **Per werkdag van 12 à 14 uur** | | |
| Geschoolde arbeider | 20 – 24 stuiver | |
| Ongeschoolde arbeider | 10 - 12 stuiver | |
| Naaister en wiedster | 6 – 8 stuiver | |
| Strijkster | 1 stuiver | |
| ***Per jaar, kost, inwoon en kleding plus** | | |
| Koetsier | ca 42 gulden | |
| Hovenier | 16 gulden | |
| Keukenmeid | 42 gulden | |
| Kamermeid | 30 gulden | |

## PRIJZEN

| | | |
|---|---|---|
| Bezoek van dokter | 10 stuiver | |
| Roggebrood 730 gram | 1 stuiver | |
| Tarwebrood 730 gram | 2 stuiver | |
| Slachtvarken | 360 stuiver | |
| Een pond (470 g) spek | 6 stuiver | |
| Een pond boter | 4,5 stuiver | |
| Een haring | ½ stuiver | |
| Een ei | 1/8 stuiver | |
| Een pot (1,3 l) melk | 1 ¼ stuiver | |
| Jaarhuur voor een arbeiderswoning | 40 gulden | 800 stuiver |
| Huur huis, schuur, hof en stal (hoeve) | 100 gulden | 2000 stuiver |

# VERLUIDBOEK

(Stadsarchief n° 192 boek 1611-1676)

**Paul Coghe**

F° 96v **Guilliaeme Faulcon** fs. Simon – geboren te Bethune – tegeldekker

Misdaad: In augustus 1623 komen Guilliaeme en twee medeplichtigen door het dorp Beuvry bij Bethune. Ze trokken enkele korenaren af toen ze voorbij een korenveld kwamen. Maar de eigenaar heeft het gezien en stuurt twee jongemannen, knechten, achter Guilliaeme en de medeplichtigen aan. Als ze Guilliaeme hebben ingehaald hebben de knechten hen aangevallen. Guilliaeme en de medeplichtigen hebben zich verdedigd door stenen te werpen naar de knechten.
Een van de knechten wilde Guilliaeme een slag geven met zijn klauwstok. Guilliaeme heeft de klauwstok kunnen vastnemen en heeft de knecht een steek toegediend met zijn mes. De knecht is gevallen en kort nadien overleden. Guilliaeme wordt verdacht van diefstal met inbraak 's nachts in de stad Bethune in augustus laatstleden. De mantel die hij nu droeg is herkend geworden als zijnde de gestolen mantel. Hij heeft ook rondgedwaald als vagebond en gebedeld.

Straf: Op het schavot en er publiek gegeseld ten bloede, gebrandmerkt en verbannen uit land en Graafschap Vlaanderen en Artois zijn leven lang op straf van zijn hoofd.

21.11.1626

F° 97v **Clays Themmerman** fs. Pieter – genaamd Clays den Duits – geboren in Luxemburg – schoenmaker

Misdaad: Heeft drie à vier maanden geleden met zijn medeplichtigen diverse diefstallen, straatschenderijen en andere kwade feiten gepleegd:. Hij heeft bende gevormd met Anthone Sabot, Clays Langhevyn, Joos Spanhooghe gezeid "schendebroot", Hans De Buf en een smid genaamd Christiaen. Op zondag 20 december ll. hebben ze gedronken in "Het Sterreken Meersch" en er ruzie gemaakt . Ze hebben er twee kandelaars gestolen en een persoon die uit vrees daar vertrokken was met zijn getrokken "cappe" en met een ponjaard bedreigd. Ze zijn in de avond vertrokken naar de Ankerplaats en hebben met getrokken geweer en Clays met zijn "cappe" een burger aangevallen en hem met geweld zijn mantel afgenomen en hem geslagen en gekwetst aan zijn oren.

Clays heeft met medeplichtigen in december ll. op een middag op de markt van een vreemdeling zijn mantel en zijn rapier afgenomen..

Clays heeft op zekere dag aan de Halle van een landsvrouw die haar geld telde, het geld (ongeveer acht stuivers) afgenomen

Clays heeft met de medeplichtigen Pieter De Waele en Jehan Lievin gezeid Harlequin rond half december ll. 's avonds een burger vervolgd van aan de Oliebrug tot aan St.-Gilliskerk en gepoogd zijn mantel af te nemen De mantel is gescheurd en de man werd aan het hoofd gekwetst.

Clays heeft met zijn medeplichtige Jaques Boone gezeid Tambour, enige weken geleden bij de Garenmarkt vier gasten met getrokken sabel ontmoet. Een van hen was Pieter De Waele. Ze hadden van een burger zijn mantel en zijn hoed afgenomen. Clays heeft alles van hen overgenomen en verkocht ten huize van Jehan Herman een gekende heler van dieven wonend bij het Colettijnenklooster.

Clays heeft met Pieter De Waele bij dag in de Boeveriestraat drie hennen gestolen
Op een andere avond heeft Clays met Pieter De Waele een zak met een halve maat of drie vierendeel meel die een molenaar op de bank van een huis had gezet meegenomen

Clays heeft een metalen vuurketeltje gestolen en verkocht aan Jehan Herman.

Clays heeft met zijn medeplichtige Jaques Roelants in het begin van de winter op de Ankerplaats geweld gepleegd tegen een goed geklede vrouw waarvan hij zegt dat het een lichte vrouw was. Hij heeft haar geslagen met zijn sabel. Ze heeft zich luid roepend kunnen redden door in een winkel te vluchten. Maar ze hebben haar meegesleurd naar een schuur in de Hauwerstraat waar ze haar de ganse nacht hebben gehouden;
's Morgens hebben ze haar opperste keurs afgenomen, die naar de woeker gebrachte en er vier gulden voor gekregen. Clays zegt dat hij haar drie gulden gegeven heeft en de rest met haar verdronken heeft.

Clays heeft met Chaerles De Groote, Jehan Lievin, Pieter De Waele en nog iemand enige weken geleden uit de winkel van een kousenmaker zes broeken gestolen

Clays heeft met Pieter De Waele en Jaques Boone in het begin van december ll. bij nacht in de winkel van een kaarsgieter vier kaarsen gestolen die hij aan Jehan Herman heeft verkocht voor tien schellingen het stuk

Clays heeft met Chaerles De Groote op tweede kerstdag ll. van een kleerkoper drie vrouwenkeurzen gestolen.

Clays heeft twee maanden geleden met zes andere medeplichtigen in een lijnwaadwinkel zeven stukken lijnwaad gestolen

Clays heeft met Pieter De Waele en nog vier à vijf medeplichtigen 2 hemden, twee kinderhemden en twee witte schorten gestolen van het gras in een huis.

Clays heeft met Chaerles De Groote uit het huis van een winkelier die boter verkoopt een kuip met boter gestolen
Hij is nog verdacht van andere kwade feiten.

Straf: In vierschaar gebracht om gerecht te worden met de bast (touw) **tot de dood er op volgt**.
De executie werd terstond uitgevoerd.
27 sporkel 1627

## ABONNEMENTS- EN LIDMAATSCHAPSHERNIEUWING voor 2014

Indien U 'De Brugse Stam' in 2014 ook om de twee maanden in uw bus wenst te vinden, wil dan zo vlug mogelijk € **9,00** overschrijven op het IBAN nummer: BE19-9730-9465-0412 van FAMILIEKUNDE VLAANDEREN-regio BRUGGE, Sint-Michielslaan 90, 8200 BRUGGE; BIC: ARSPBE22 .
Voor het buitenland wordt dit **€ 12,00**.

Als U het lidgeld van de Vlaamse Vereniging voor Familiekunde ten bedrage van **€ 35,00** overschrijft op het IBAN nummer: BE58-4141-1712-2179 van Vlaamse Vereniging voor Familiekunde, Van Heybeeckstraat 3 te 2170 Merksem, BIC: KREDBEBB, ontvangt U om de twee maanden **'Vlaamse Stam'** en krijgt U er ons tijdschrift 'Brugse Stam' **gratis** bij als U in het arrondissement Brugge woont.

# Brugse Stam

België-Belgique
8310 Assebroek
PB 3/5104-P007782

**FAMILIEKUNDE VLAANDEREN**
**regio Brugge, vzw**
**kennisknooppunt voor familiegeschiedenis**

46ste JAARGANG NR.: 2, maart - april 2014 TWEEMAANDELIJKS TIJDSCHRIFT

URL: www.familiekundebrugge.be Verantw. Uitg.: J. Patteeuw, Kerklaan 30, 8310 Brugge


*Voordracht*
*31 maart 2014*
*"Oude Vlaamse Kookboeken"*
*Hugo Jacobs*

## familiegeschiedenis.be

Deze website die door Familiekunde Vlaanderen wordt beheerd is een prachtige handleiding voor mensen die met een stamboom willen beginnen. Klaar en duidelijk legt ze uit hoe men best te werk gaat. Ook reeds gevorderden zullen er een goede leidraad aan hebben.
De site stelt de opgave voor in vier belangrijke onderdelen: 1 – Stap voor stap, 2 – Bronnen belicht, 3 – Dossiers, 4 – Tools en Hulp.
Deel 1 is opgedeeld in vijf elementen, nl. Het Geheugen, Gedeelde Kennis, naar het archief, Gegevens bewaren en presenteren en ten slotte van Stamboom naar Familiegeschiedenis.
Onder de titel 'Het Geheugen' wordt verwezen naar de stukken die men zelf moet vinden binnen de familie om de eerste honderd jaar te overbruggen en hecht veel belang aan interviews met bejaarde familieleden en opzoeken van grafstenen.
'Gedeelde Kennis' spoort aan na te zien of niet reeds iemand anders opzoekingen heeft gedaan. Raadpleeg genealogische sites zoals Geneanet. Vraag in de documentatiecentra van FV of er niet reeds een stamboom is gepubliceerd.
'Naar het Archief' spreekt voor zich zelf. Er is ook de site van het Rijksarchief (www.search.arch.be) en van de Brugse vrijwilligers (www.vrijwilligersrab.be)
'Gegevens bewaren en presenteren' verwijst naar genealogische programma's waar men zijn gegevens kan ingeven, bewaren en bewerken.
Deel 2 behandelt de doop-, trouw- en begraafboeken (parochieregisters), burgerlijke stand, bevolkingsregisters, kadastrale leggers, doodsprentjes en rouwbrieven, trouwboekjes. Je kan die bronnen nog opdelen in Ancien Regime (voor 1796) en Moderne tijden (na 1796).
Deel 3 verwijst naar de mogelijkheid bepaalde dossiers aan te leggen zoals migratie, 1e wereldoorlog e.a.
Deel 4 is dan weer opgedeeld in Allerhande hulp (Tools) over downloads, databanken en onlinehulp; Links geeft ons een beeld van de nuttige genealogische websites; Bij Hulpwetenschappen wordt o.a. verwezen naar paleografie, heraldiek, naamkunde, zegelkunde en andere.
De site bevat ook een video met vakkundige uitleg over hoe men best te werk gaat.

TIJDSCHRIFT
*Brugse Stam*

**Abonnement € 9,00**
**op rekening**
IBAN: BE19-9730-9465-0412
**BIC: ARSPBE22**
**van FV-Brugge**
**p/a Sint-Michielslaan 90**
**8200 Brugge**
**Buitenland: € 12,00**
**Gratis voor FV-leden van het arrrondissement Brugge**

**FAMILIEKUNDE VLAANDEREN**
REGIO BRUGGE vzw
BE 0535.565.209
**SECRETARIAAT**
**Baron Ruzettelaan 401**
**8310 Assebroek**
**Tel.: 050.35.07.01**
**e-mailadres:**
vvf.brugge@skynet.be

**MAATSCHAPPELIJKE ZETEL & LOKAAL:**
**Kleine Hertsbergestraat 1-3,**
**8000 BRUGGE**
2e verdieping

**LIDMAATSCHAP**
**FAMILIEKUNDE VLAANDEREN**
**€ 35,00**
**op rekening**
**IBAN: BE58-4141-1712-2179**
**BIC KREDBEBB**
**o.n.v.:**
**FAMILIEKUNDE VLAANDEREN**
**Van Heybeeckstraat 3**
**2170 MERKSEM**

**INHOUD VAN DIT NUMMER :**

**Eddy Dubruqué**
Kompagnie Maréchaussee
---
**Tony Strypsteen**
Digitaliseren Rouwbrieven
---
**Johan Haerynck**
Vormelingen in Oostkamp
---
**Achiel de Floo**
Amborgers van het Beverhoutsveld

**Elke auteur is verantwoordelijkvoor de inhoud van zijn of haar teksten.**

**Redactie Jo Vandeghinste**

# MEDEDELINGEN

**LOKAAL**
Ons lokaal is in de namiddag open van 14 tot 17.00 uur, iedere **eerste** maandag en iedere **tweede** woensdag van de maand. Het is open op zaterdagvoormiddag van 9 tot 12.30 elke **vierde** zaterdag van de maand.
Met andere woorden: op **maandag** 3/03 (Johan Haerynck) en 7/04 (Jan Tanghe), ook op **woensdag** 12/03 en 9/04 (Eddy Dubruqué) en op **zaterdag** 22/03 (Tony Strypsteen) en 26/04 (Jo Patteeuw).

**DIGITALISERING ROUWBRIEVEN**
Telkens op donderdag vanaf 13.30 tot 16.30 uur, in ons vertouwde lokaal in de Kleine Hertsbergestraat 1-3 te Brugge. Dit op 13/03 - 20/03 – 3/04 – 17/04. Zie ook bladzijde 17 en 18.

**VOORDRACHT**
Op **maandag 31 maart**, om 20 uur, komt Dhr. **Hugo Jacobs** ons wegwijs maken in **"Oude Vlaamse Kookboeken"** uit de 16de tot de 18de eeuw.
Spreker is kok en kenner van de hedendaagse en de historische keuken. Hij stelt ons de nog bekende Vlaamse Kookboeken voor en zoekt wie die gebruikt hebben. Wat bieden ons die kookboeken aan recepten en kunnen we die vandaag nog gebruiken. We proberen een antwoord te vinden op deze vragen en kunnen tijdens de pauze als aperitief een passend drankje, *Hypocras* genaamd bekomen, een zoete drank uit de barokperiode.
Zoals steeds gaat deze voordracht door in 'De Zorge', Moerkerkesteenweg 194 te St.-Kruis, in samenwerking met de Koninklijke Heemkundige Kring Maurits Vancoppenolle.
**LET WEL!**
**Voor deze lezing moet vooraf ingeschreven worden bij Ronny Vanaelst: gsm 0477 35 74 97 of E-post ronnyvanaelst@skynet.be**
Leden betalen € 3,- , niet leden € 5,-.

Op **28 april,** Beamervoorstelling "Dieren als dragers van cultuur".
Zie p. 24.

**FAMILIENIEUWS**
Op 10 januari 2014 overleed **Annie Vanlerberghe**, dierbare echtgenote van **Lieven Castel.** Lieven was jarenlang lid van onze vereniging en nog steeds een gewaardeerd vrijwilliger in het rijksarchief.
Langs deze weg willen wij de familie onze deelneming betuigen bij dit droevige heengaan.

Laat niet na ons de gebeurtenissen in uw familie mede te delen. Het familiale leven ligt onze vereniging nauw aan het hart.

**Familiekunde Vlaanderen - regio Brugge, wordt gesteund door:**

BRUGGE
WERELDERFGOEDSTAD
Dienst Cultuur

DE VLAAMSE GEMEENSCHAP

# Onderofficieren en manschappen van de *Kompagnie Marechaussee*[1] in West-Vlaanderen van 1814 tot 1830 –(2)

Eddy Dubruqué

**Haverland Auguste** zonder verdere persoonsgegevens.
Aangekomen op 1 december 1814 als Brigadier te Voet, met uitzondering. Op 1 oktober 1815 overgegaan op bevel van de kolonel bij de Compagnie van de L'Ourthe.

**Loth Ferdinand** geb. 10 augustus 1790 ta Marchienne au Pont fs. Philippus & Rosalia Le Grand.
5 voeten 6 duim 3 streken[2] groot. Ovaal gezicht, leeg voorhoofd, grijze ogen, middelmatige neus en mond, kleine kin, kastanjebruin haar en wenkbrauwen, geen merkbare tekens.
Aangekomen op 2 december 1814 als brigadier te paard.
Vorige diensten: in Franse dienst getreden 11 januari 1810 bij het 22ste Regiment Dragonders. Gepasporteerd 1 april 1814, heeft geen bewijzen.Heeft deelgenomen aan de veldtochten in Oostenrijk en Frankrijk tussen 1810 en 1814. Op 1 september 1819 overgegaan bij de compagnie Luik.

**Veroogstraet Auguste** geb. 14 januari 1782 te Tielt fs. Pieter & Theresia Desloover. Laatst gewoond te Wingene.
5 voeten 6 duim groot. Ovaal gezicht, ordinair voorhoofd, grijze ogen, papegaai neus, middelmatige mond, ronde kin, kastanjebruin haar en wenkbrauwen, geen merkbare tekens.
Aangekomen op 16 januari 1815 met cautie.
Vorige diensten: in Franse dienst getreden 15 december 1804 bij het 11 Regiment Jagers te Paard. Overgegaan bij het Legioen Gendarmerie op 15 januari 1811 in het 7de Regiment Kurassiers als Opperwachtmeester. Gepasporteerd 29 juli 1814.
Randbemerkingen: Brigadier te paard 1 mei 1815. Overgegaan als wachtmeester bij de Compagnie van de Schelde. Heeft 5 veldtochten meegemaakt.

**Nicaise Pierre** geb. 20 januari 1788 te Gent fs. Pieter & Joanne Catherine Herdy.
5 voeten 6 duim groot. Ovaal gezicht, ordinair voorhoofd, bruine ogen, ordinaire neus, middelmatige mond, ronde kin, bruin haar en wenkbrauwen, geen merkbare tekens.
Aangekomen 27 december 1814 met cautie.
Vorige diensten: in Franse dienst getreden op 27 oktober 1808. Krijsgevangene gemaakt te Axel op 20 januari 1814. Benoemd tot Brigadier te Paard.
Heeft deelgenomen aan de veldslagen in 1809 in Oostenrijk, 1810 tot 1812 in Spanje en in 1813 in Saxen. Op 23 juli 1816 met *honoratie*[3] afscheid genomen.

**Cleris Charles Joseph** geb. 10 april 1792 te Mour fs. Jan Jacobus & Francisca Auset.
5 voeten 5 duim groot. Vol gezicht, breed voorhoofd, grijze ogen, dikke neus, grote mond, ronde kin, bruin haar en wenkbrauwen, geen merkbare tekens.
Aangekomen 24 december 1814 met cautie.

Vorige diensten: in Franse dienst getreden 10 oktober 1812 bij het 1 Regiment van de Voltigeur[4]. *Van de wagt gepasporteert den 15 april 1814*. Benoemt tot Brigadier te Paard.
Heeft deelgenomen aan 2 veldtochten. Op 10 april veroordeeld tot één uur tentoon te staan en 200 fr. boete. Op 16 april 1816 weggezonden op order van de kolonel.

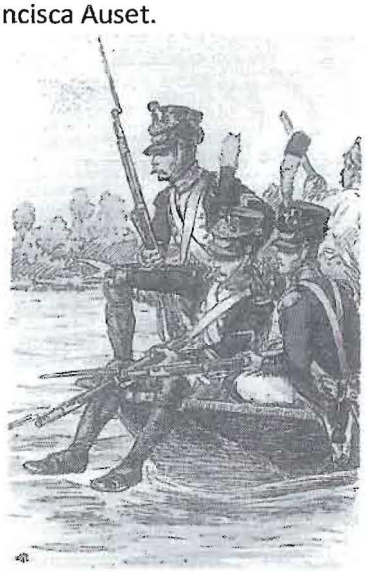

**Franse Voltigeurs**

[1] Militaire Stamboeken boek 623 - Korps Marechaussee Comp West-Vlaanderen 1814-1830 nrs. 000001-000410.
[2] 1 voet = 0,313947 meter; 1 duim = 0,026162 meter; 1 streek = 0,00218 meter.
[3] respect, hoogachting verdienend; daarop recht hebbend; achtenswaardig, achtbaar.
[4] De voltigeur was in de Napoleontische periode een zogenaamde 'lichte' infanterist, eerder klein van gestalte en een goede schutter. De voltigeurs werden toegevoegd aan de bataljons infanterie van linie en ingezet om voor de linie te avanceren en de bevelvoerders van de vijand uit te schakelen.

**Morrens Philippe** geb. 10 mei 1773 te Brussel fs. Jacques & Marie Jeanne Des. Laatst gewoond te Brussel.
5 voeten 5 duim groot. Ovaal gezicht, lang voorhoofd, blauwe ogen, lange neus, middelmatige mond, spitse kin, bruin haar en wenkbrauwen, geen merkbare tekens.
Aangekomen op 1 januari 1815 als brigadier met uitzondering.
Vorige diensten: in Franse dienst getreden als vrijwilliger bij het Regiment de Chartres Juf. op 8 augustus 1789. Overgegaan naar de Gendarmerie op 3 fructidor jaar 4 (20 augustus 1796). Gepasporteerd den 17 juni 1814 van het 16de Legioen. Benoemd tot Brigadier te Paard.
Heeft deelgenomen aan de veldtochten van het jaar 2 en 3 Franse tijd bij het Armée van t' Noorden. Gekwetst door twee geweerschoten in de slag van de Maar (sic) en die van Frankrijk in 1814. Overgegaan bij de compagnie van Noord Brabant op 10 juni 1818.
**Senet Adrien** geb. 7 april 1777 te Nivelles fs. Hendrick Joseph & Barbe Alson.
5 voeten 5 duim groot. Ovaal gezicht, ordinair voorhoofd, bruine ogen, middelmatige neus en mond, ronde kin, zwart haar en wenkbrauwen, geen merkbare tekens.
Aangekomen op 1 januari 1815 met uitzondering.
Vorige diensten: in Franse dienst getreden als vrijwilliger in het 10 Regiment Kurassiers in het jaar 1792. Overgegaan bij het 16 Legioen Gendarmerie in het jaar 8 Franse tijd. Gepasporteerd in 1814. Benoemt tot Brigadier te Paard en daarna als Wachtmeester te Paard.
Heeft alle veldtochten meegedaan van het jaar 8 Franse tijd tot 1814. Op 1 december 1820 met paspoort ontslagen.
**Sellier Odil** geb. te Antoing[5], verdere gegevens niet vermeld. 5 voeten 5 duim groot, geen verdere gegevens vermeld.
Aangekomen op 1 januari 1815 met uitzondering. Benoemt tot brigadier. Wegezonden voor slecht gedrag den 16 september 1815.
**Stevenaert Jean Louis** geb. 3 februari 181 (sic) te Oudenaarde fs. Ludovicus & Elisabeth Maffait.
5 voeten 8 duim 3 streken groot. Lang gezicht, bond voorhoofd (sic), grijze ogen, dikke neus, grote mond, ronde kin, bruin haar en wenkbrauwen, geen merkbare tekens.
Aangekomen *van de Suite* op 21 februari 1815.
Vorige diensten: in Franse dienst gekomen in 1799, korporaal benoemt de 19 thermidor 10 Franse tijd (7 augustus 1802), sergeant benoemt 29 nivose 14 Franse tijd (22/12/1805), overgegaan naar de Gendarmerie 9 september 1810, Brigadier te Voet op 16 juli 1811. Gepasporteerd 1 juli 1814. Overgegaan bij de Karabiniers Belge op 8 oktober 1814. Bij de Marechaussee als ruiter den 1 december 1814.
Heeft de veldtochten van de jaren 7, 8, 9 en 10 van de Franse tijd bij de Armée van het Oosten meegemaakt, In de jaren 11, 12, 13 van de Franse tijd in Batavia, tenslotte in 1806, 1809, 1812 en 1813 in het Armée van Spanje. Sinds september 1830 op dezelfde standplaats en uit de sterkte gebracht.
**Montjens Jean Charles** geb. 1 december 1789 te Gent fs. Jacques Joannes & Marie Anne Danneels. Laatst gewoond te Gent.
5 voeten 2 duim groot. Ovaal gezicht, laag voorhoofd, blauwe ogen, dikke neus, middelmatige mond, ronde kin, blond haar en wenkbrauwen, geen merkbare tekens.
Op 1 januari van De Suite gekomen. Trompetter. Overgegaan naar de Compagnie van de Schelde in 1815.
**Colin Jacques Joseph** geb. 1 oktober 1785 te Gentinnes fs. Bartholomey & Marie Theresia Etienne.
5 voeten 4 duim groot. Rond gezicht en voorhoofd, grijze ogen, welgemaakte neus, kleine mond, ronde kin, bruin haar en wenkbrauwen, geen merkbare tekens.
Op 1 januari van de Suite gekomen.
Vorige diensten: in Franse dienst getreden in het jaar 4 van de Franse tijd. In het jaar 9 van de Franse tijd bij het 2de Regiment Jagers te Paard. Overgegaan bij de 3de Lichte Dragonders van de Wacht. Vervolgens in de Gendarmerie van Spanje in 1811. Marechaussee te paard. Gepasporteerd in 1814. Op 1 augustus 1816 overgegaan bij de Compagnie van Namen.

**wordt vervolgd**

[5] Antoing is een stad en gemeente in de Belgische provincie Henegouwen.

# 100.000 Rouwbrieven Gedigitaliseerd!!!!

In mei 2011 besloot het bestuur van Familiekunde Vlaanderen-Regio Brugge (toen nog VVF Brugge) om in navolging van onze collega's van Roeselare, Merksem en Oostende een Fujitsu fi-6750 scanner aan te schaffen en te starten met het digitaliseren van de verzameling rouwbrieven.

Deze verzameling bevond zich toen nog op de zolder van ons lokaal en bestaat uit 340 archiefdozen met elk ongeveer 500 brieven. Het hoeft geen uitleg dat deze verzameling maandelijks aangroeit.

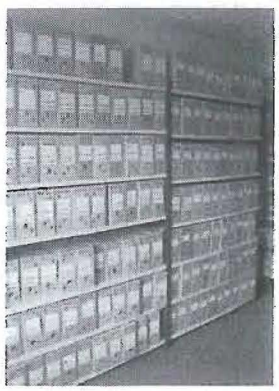

We hebben in onze verzameling dus 2 soorten brieven die we lichtjes verschillend behandelen.

1. -De "oude" verzameling bestaat uit 240 archiefdozen waarin de brieven alfabetisch gerangschikt zijn. Om "nostalgische" redenen besloten we om de alfabetische rangschikking niet te "verstoren". De volgende werkwijze werd afgesproken:

- De brieven worden uit de doos gehaald en open gelegd: we zijn immers geconfronteerd met allerlei formaten gaande van langwerpige kaarten, over A4 (of ongeveer) tot volle A3.
- De brieven worden gestempeld met een volgnummer
- De brieven worden gescand
- De brieven worden terug in oorspronkelijke vorm geplooid en in de dozen gestoken
- De gedigitaliseerde doos wordt "opgekuist" ttz
  - De positie wordt gecorrigeerd
  - Het contrast wordt bijgewerkt
  - De rouwbrief wordt uitgesneden om de grootte van het gedigitaliseerde document te reduceren
  - Al te grote beschadigingen worden gecorrigeerd.

- De informatie van de rouwbrief wordt ingebracht in een Access-database. We noteren:
  - Familienaam en voornaam
  - Geboortedatum & geboorteplaats
  - Overlijdensdatum & overlijdensplaats
  - Het nummer van de rouwbrief wordt omgezet in de naam van de overledene

- Het Access-bestand wordt verwerkt en op de website van de vereniging geplaatst zodat de leden, en niet-leden, van Familiekunde Vlaanderen een idee krijgen van de brieven die in ons bezit zijn.

- Om deze brieven in hun bezit te krijgen zijn er 2 mogelijkheden:
  - Ofwel komen ze naar het lokaal en printen tegen een kleine vergoeding de brief. In het lokaal staan 2 pc's waarop de gescande brieven te raadplegen zijn.
  - Ofwel bestellen ze de brief via email en krijg die ook, tegen een redelijke vergoeding, thuisgestuurd per email of via de post.

2.- De nieuwe brieven die we krijgen van onze leden of sympathisanten, soms hele verzamelingen, worden niet meer alfabetisch gesorteerd. Ze worden nochtans wel in gelijkaardige dozen bewaard. De afgesproken werkwijze is lichtjes anders:

- De brieven worden uit de doos gehaald en per formaat geklasseerd: dit versnelt het scanproces
- Het verdere verloop is identiek aan de "oudere" brieven.



Wie doet dit allemaal? Onder begeleiding van een drietal bestuursleden worden de verschillende activiteiten door een aantal vrijwilligers om de 2 weken uitgevoerd in ons, dank zij Stad Brugge, gerenoveerd lokaal.

Het opkuisen en het invoeren van de gegevens in de database gebeurt door de vrijwilligers op hun PC thuis. Zij brengen het resultaat naar het lokaal of sturen het op via email.
Het behandelen van deze rouwbrieven gebeurt momenteel door een voldoende groot team in het lokaal.



**Waar kunnen we nog hulp gebruiken: het invoeren van de gegevens in de database thuis. We lopen wat achter op het scangebeuren, dus alle handen zijn welkom. Er is geen haast bij: ieder werkt op zijn eigen tempo!**
**Als U het ziet zitten, contacteer onze secretaris op 050/35 51 36 of stuur een mailtje naar vvf.brugge@skynet.be of naar onze computerman Eddy op dubruque.e@skynet.be**

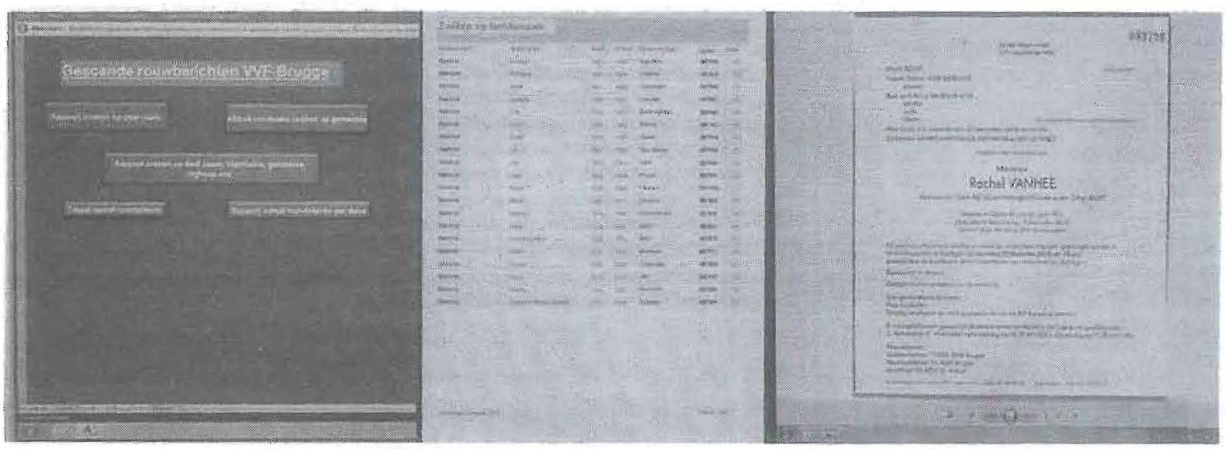

# Vormelingen in Oostkamp 1793 (deel 1)

Johan Haerynck

Naast de doop-, huwelijks- en begrafenisboeken van de parochieregisters van Oostkamp is er ook nog een opgave van de vormelingen (confirmati) met hun respectievelijke peter en meter. Deze vormselplechtigheid had plaats op 24 september 1793. Als vormselheer wordt Mgr. Brenart, bisschop van Brugge vermeld. De ondertekenaar van de lijst is pastoor Bernardus De Vos.

Het leek mij interessant eens uit te zoeken hoe oud de vormelingen op dat ogenblik waren en dus raadpleegde ik de doopakten van deze vormelingen. Ik had de voorbije maanden alle doopakten van de parochie gelezen en die in het kader van een nieuwe uitgave van onze vereniging verwerkt in een database. Mijn verwondering was groot toen ik merkte dat daar kinderen van vijf, vier en drie jaar tussen zaten. Het was normaal dat kinderen vanaf 6 jaar gevormd werden en dat ter gelegenheid van het bezoek van de bisschop een viertal geboortejaren werden samen gevormd. Ter gelegenheid van het Vormsel werd ook de eerste communie uitgereikt en werd men vanaf dat ogenblik beschouwd als een volwaardig kristen. Het woord "confirmare" (bevestigen) verwijst naar het bevestigen van de doopbeloften die bij het doopsel werden uitgesproken door de peter en de meter. Dit lijkt niet te verenigen met de leeftijd van 3, 4 of 5 jaar.
Misschien klopte er iets niet met de datum van deze plechtigheid. Ik ging te rade in het bisschoppelijk archief. Daar kon ik de informatie vinden over zowel pastoor De Vos als over de activiteiten van bisschop Brenart.

Pastoor Bernardus De Vos werd geboren in Ardooie op 25 juli 1724 (doopregister 7 blz. 55) als zoon van Franciscus De Vos en Maria Vanden Broucke. Hij was gedurende 47 jaar pastoor te Oostkamp en overleed op 1 april 1807. Oostkamp behoorde tot het kerkelijk district Torhout. Op 16 Nivose van het jaar XI van de Franse Republiek (6 jan 1803) of de dagen daarna legt pastoor De Vos de eed van trouw af.

De activiteiten van Mgr. Brenart laten zich leiden door enerzijds zijn gezondheid en anderzijds de politieke toestand. De Franse Revolutie was duidelijk niet opgezet met het doen en laten van de adel en van de Kerk. Mgr. Brenart behoorde tot beide groepen. Hij was de zoon van ridder Jan Antoon Brenart, heer van Korbeek-Lo. Sinds 1771 was hij bisschop van Brugge.

Met de Brabantse Omwenteling (1789 en 1790) kwamen de Zuidelijke Nederlanden in opstand tegen de het Oostenrijks bewind en de betuttelende houding van Jozef II. Die omwenteling had niet het beoogde resultaat, maar op 6 november 1792 bij de slag van Jemappes, versloegen de Fransen de Oostenrijkers. Stilaan werd duidelijk wat het katholieke België te wachten stond. Priesters moeten de eed van trouw afleggen aan de Franse Republiek, zo niet werden ze opgepakt en verbannen naar het île de Ré of nog verder naar Frans Guyana. Kloosters werden gesloten en de kerkelijke goederen aangeslagen. Een kort intermezzo in het voorjaar van 1793 kon geen soelaas brengen. (18 maart 1793: slag van Neerwinden: Oostenrijkers verslaan de Fransen).
Uiteindelijk komen de Oostenrijkse Nederlanden definitief bij Frankrijk door de slag van Fleurus (26 juni 1794).

Tegen de achtergrond van deze politieke veranderingen en zijn tanende gezondheid schetsen we de agenda van de Bisschop:
27 maart 1793: als gevolg van de Oostenrijkse nederlaag tegen de Franse troepenmacht, trekt de Bisschop zich terug voor de duur van 3 weken.
15 juli 1793: Vormsel te Torhout
16 juli 1793: Vormsel te Handzame
17 juli 1793: Vormsel te Aartrijke

Na 3 dagen laat hij zich wegens ziekte vervangen door een vicaris.
12 sept. 1793: hij plant zijn vormselreis en stuurt die door aan Deken D. Rousseau.

23 sept. 1793: om 10 u in Loppem, tevens vormelingen uit Zedelgem.
24 sept. 1793: om 10 u in Ruddervoorde, ook vormelingen uit Waardamme en om 16 u in Oostkamp.
30 sept. 1793: Vormsel te Wingene
1 okt. 1793: Vormsel teZwevezele
2 okt. 1793: Vormsel te Lichtervelde

Het vervolg van het verhaal, en voor bisschop Brenart ook het einde is:
26 april 1794: hij ontvangt de ziekenzalving
15 juni 1794: Mgr. Brenart verlaat Brugge en stelt vicarissen aan.

Roerende goederen van de Bisschop worden geïnventariseerd door 2 Franse commissarissen en worden geconfisqueerd.
Op 17 augustus was hij reeds gevlucht en bevond zich in Venlo. Zijn gezondheidstoestand is slecht.
Op 26 okt 1794 overlijdt Mgr. Brenart te Anholt (Dl). Pater Alexiaan Van Frasem uit Tienen begeleidt hem.

Uit het voorgaande is het dus heel waarschijnlijk dat het Vormsel in Oostkamp wel degelijk is doorgegaan op de voornoemde datum. Dan blijft enkel nog het probleem van de jonge leeftijd van de vormelingen.
De enige aanvaardbare verklaring moet gezocht worden in het feit dat de kerkelijke overheid de bui zag aankomen. Met het nieuwe republikeinse bewind zou het niet meer mogelijk zijn sacramenten toe te dienen. Wie niet gevormd was, kon ook niet huwen. Men heeft daarop willen anticiperen en heeft dit waarschijnlijk als een soort noodvormsel toegediend.

Het moet daar in Oostkamp een toeloop van jewelste geweest zijn. Meer dan 400 vormelingen en evenveel peters en meters. Het zou een dikke kluif geweest zijn voor de lokale pers als die al had bestaan.
Blijkt dus nogmaals dat we de woorden van hoofdinspecteur Witse uit de gelijknamige TV-serie niet in de wind mogen slaan: checken en dubbelchecken!

Waar vraagtekens voorkomen, kon ik de geboorteakte niet terugvinden. Mogelijk zijn die kinderen ingeweken.
Waar een geboortejaar gevolgd wordt door een vraagteken zijn nog andere personen met eenzelfde naam en ongeveer dezelfde leeftijd.

**Vormelingen**
(jongens)

Confirmati ab ill mo D no Brenart
Die 24a 7bris 1793

| Confirmati | °jaar | leeftijd | patrini |
|---|---|---|---|
| Pieter Ide | 1784 | 9 | Carel Van Neste |
| Casimir Ide | 1788 | 5 | Joannes Ide |
| Fransicus Bultinck | 1785 | 8 | Har. Forbiseur |
| Pieter Luyckx | 1786 | 7 | Philips De Smet |
| Guillielmus Luyckx | 1785 | 6 | Har. Van Bogaerde |
| Jacob Braet | 1783 | 10 | Philips De Smet |
| Petrus Lauwers | 1787 | 5 | Jac. Ant. Joncheere |
| Dominicus De Jonghe | ???? | ?? | D. Har Philips Van Meldert |
| Fransiscus Lippens | 1784 | 9 | Judocus Lippens |
| Bernardus Lippens | 1787 | 5 | Joannes Lippens |
| Joannes Goethals | 1788 | 5 | Joannes Lippens |
| Josephus Van Ooteghem | 1788 | 5 | Joannes Lippens |
| Joannes Talloen | 1784 | 9 | Valerianus Talloen |

| | | | |
|---|---|---|---|
| Joannes Brusseel | ???? | ?? | Ant. Stroobant |
| Joseph Moreeuw | 1787 | 6 | Pieter Dumon |
| Martinus Osselaere | 1788 | 5 | Pieter Maenhout |
| Joseph Tack | 1784 | 9 | Ignatius Lammertyn |
| Bernard Vanden Abeele | 1788 | 5 | Ignatius Lammertyn |
| Jacobus Vanden Bussche | 1788 | 5 | Pieter Paridaen |
| Carel Ide | 1785 | 8 | Philips Claeys |
| Frans Verstraete | 1788 | 5 | Pieter Stroobant |
| Joannes Lanoo | 1787 | 6 | Joseph Verhaeghe |
| Joseph Verstraete | 1787 | 6 | Pieter Verstraete |
| Frans Speybrouck | 1788 | 5 | Amandus D'ooghe |
| Corn. Lanoo | 1786 | 7 | Jacob De Baecke |
| Joseph Bleyaert | 1787 | 6 | Jacob De Baecke |
| Frans D'hont | ???? | ?? | Anthone Van Eenoo |
| Joseph De Naeghele | 1785 | 8 | Adriaen De Naeghele |
| Carel Stroobant | 1786 | 7 | Pieter Van Eenoo |
| Carel Bultinck | 1789 | 4 | Joseph Van Eenoo |
| Pieter Vanden Broucke | ???? | ?? | Pieter Splenders |
| Joannes Madoe | ???? | ?? | Philips Pincket |
| Joseph Ballegeer | 1783 | 10 | Carel Vanden Abeele |
| Elias Clemmens | 1787 | 6 | Frans Claeys |
| Pieter Clemmens | 1785 | 8 | Frans Claeys |
| Frans Eeckhout | 1788 | 5 | Joannes De Leye |
| **Blz 2576** | | | |
| Pieter Brusseel | 1786 | 7 | Pieter Doesselaere |
| Pieter Biebuyck | 1786 | 7 | Eugenius De Waele |
| Joannes Van Dierendonck | 1788? | 5? | Frans Vanden Kerckhove |
| Joannes De Muynck | 1789 | 4 | Jacob Vanden Berghe |
| Pieter Moreeuw | 1785? | 8? | Lodew. Martens |
| Frans Maes | ???? | ?? | Frans Lammertyn |
| Ivo Biebuyck | 1783 | 10 | Frans Huys |
| Ludov. Bleyaert | ???? | ?? | Joannes Vercoutere |
| Pieter Van Neste | 1785 | 8 | Pieter Vermoortele |
| Jacob Vanden Driessche | 1783 | 10 | Dominicus Vanden Driessche |
| Joannes Bogaert | 1788 | 5 | Joannes Bogaert |
| Bernard Schatteman | 1788 | 5 | Amandus Meuleman |
| Jacob Speybrouck | 1785 | 8 | Frans D'ooghe |
| Frans Van Menen | 1790 | 3 | Pieter Van Meenen |
| Joseph De Costere | 1789 | 4 | Ant. Vereecke |
| Joseph Stroobant | 1789 | 4 | Joannes Van Caneyt |
| Corn. Van Houtte | 1789 | 4 | Lodew. Seye |
| Carel van Caneyt | 1790 | 3 | Joannes Van Caneyt |
| Frans De Scheppere | 1789 | 4 | Jacob Coorens |
| Aug. De Nolf | 1786 | 7 | Jacob Huys |
| Joannes De Scheppere | 1784 | 9 | Pieter Casert |
| Eugenius Casert | ???? | ?? | Pieter Casert |
| Pieter van Hecke | ???? | ?? | Jacob Blanckaert |
| Leo De Geetere | 1787 | 6 | Carel De Meyere |
| Joseph Vanden Abeele | 1786? | 7? | Joannes De Pré |
| Amandus Van Reybrouck | 1786 | 7 | Jan de Pré |
| Joannes Van Houtte | 1790? | 3? | Jan Verhaeghe |
| Ferdin. Ketels | 1784 | 9 | Frans Casert |

| | | | |
|---|---|---|---|
| Joseph Bleyaert | 1787 | 6 | Medardus Benoot |
| Jacob Beuckels | 1783 | 10 | Martinus De Graeve |
| Joseph Vlietinck | 1783? | 10? | Jan Verhaeghe |
| Carel Brant | ???? | ?? | Amandus Brant |
| Joseph Bultinck | 1788 | 5 | Joseph De Vriese |
| Pieter Pype | 1786 | 7 | Joseph Hinneman |
| Frans Verduyn | 1786 | 7 | Jacob Serruys |
| Pieter Hoens | 1784 | 9 | Alexan. Verschilde |
| Arnold de Grande | 1786 | 7 | Pieter Maes |
| Carel Verduyn | 1788 | 5 | Pieter Vermeulen |
| Joannes Vande Kerckhove | ???? | ?? | Pieter Waeghenaere |
| Philips De Grande | 1790 | 3 | Joannes Moreeuw |
| Bernardus De Grande | 1787 | 6 | Lodew. De Grande |
| Joannes Sabbe | 1784 | 9 | Frans Van Nake |
| Carel Perquy | 1788 | 5 | Joannes Goormachtigh |
| Joannes Van Poucke | 1788 | 5 | Carel Zaman |
| **Blz 2577** | | | |
| Joseph De Scheppere | 1786 | 7 | Jacob Callieuw |
| Arnold Houttekier | 1785 | 8 | Joannes De Waele |
| Joseph De Loose | ???? | ?? | Bened. De Smet |
| Bern. De Loose | 1787 | 6 | Eugenius De Schacht |
| Joseph Hoste | 1789 | 4 | Pieter Goethals |
| Pieter Vande Woestine | 1788 | 5 | Joannes Hollevoet |
| Joannes Ballegeer | 1786 | 7 | Joannes Blondeel |
| Joannes Dumon | ???? | ?? | Joannes De Smet |
| Joseph De Doeldere | 1790 | 3 | Henricus D'hont |
| Pieter Verschilde | ???? | ?? | Joannes Vande Plassche |
| Pieter Crabbe | 1786 | 7 | Pieter Deuls |
| Frans De Cloet | 1785? | 8? | Jacob Crabbe |
| Frans Crabbe | 1788 | 5 | Carel Crabbe |
| Pieter Rys | 1787 | 6 | Frans De Groote |
| Bern. Talloen | 1787 | 6 | Joseph Sabbe |
| Pieter Ellain | ???? | ?? | Pieter De Langhe |
| Pieter De Cloet | 1789? | 4? | Judocus Hauttekier |
| Aug. Gevaert | 1787 | 6 | Jacob Gevaert |
| Amandus Bauwens | 1785 | 8 | Pieter Lammertyn |
| Bern. D'ooghe | 1788 | 5 | Pieter Lammertyn |
| Pieter Tack | 1788 | 5 | Pieter Lammertyn |
| Pieter Smessaert | 1787 | 6 | Marinus Verhelst |
| Corn. Smessaert | 1790? | 3? | Adriaen Boy |
| Frans Christiaens | 1788 | 5 | Pieter Christiaerns |
| Ferdin. Moreeuw | 1784 | 9 | Joseph Scherrens |
| Pieter Moreeuw | 1786? | 7? | Bern. Vander Haeghen |
| Frans Beirlant | 1785 | 8 | Jacob Benoot |
| Frans De Cloet | 1785 | 8 | Frans Dumon |
| Joseph Van Waes | 1789 | 4 | Pieter Van Waes |
| Philips Willems | 1787 | 6 | Joannes De Hert |
| Carel D'hont | 1785 | 8 | Carel van Eenoo |
| Frans De Jonghe | 1786 | 7 | Guill. Wieme |
| Frans Bleyaert | ???? | ?? | Pieter Mortier |
| Guill. Baert | 1788 | 5 | Joannes De Cloet |
| Joannes Barizeele | 1789 | 4 | Pieter De Blaere |

# Amborgers van het Beverhoutsveld

Achiel De Floo

Up den xxiiij ste april 1662 besouck ende schauwijnghe gedaen bij dheer ende veltheeren van het beverthoutsvelt.

**Beeckstraet baelie**

Beghyn Adriaen balliu , Wauters Jan , De Lansuser Joosep , Pecsteen Jaecques mr , Devliegher Jan , Debrabane Jan , Devliegher Sachart , De Rijcker Pieter , Vyllays Joos , Decramer Lucas via , Galle Joos , Dhoore Christiaen , Dyters Michiel , Demaere Sarel , Carthain Frans , Demeyer Pieter via , Melis Jan , Dhert via , Dhert Jaecques , Hulstaert Jaecques , Vandenkerchove Andryes , Decaluwe Gull , Maet Francois , Hasebroeck Claeys , Cauwels Adriaen , Lacourt Maryn , Everaert Lieven , Dewitte Adriaen , Cauwels Simon , Hasebroeck Gillis , Dewitte Adriaen de jonge , Cordeman Aert , Modewijck Carel , Govaert Pieter , Devos Guydo , Opstael Jan , Buyseele Gillis , Buyseele Antheunis , Declercq via , Nysens Lieven , Dolyslaghe Adriaen , Bulcke Simon , Lansuser Sarel , Vandekerchove Fer, Vandekerchove Pieter , Melis Pieter , Temmerman Pieter , Melis Andryes , Vanhasebroeck Segher , Heyneman Cornelis , Desmet Jan , Dobbels Frs , Verhack Pieter , Haesebroeck Laurs , Pyferoen via , Vanhulle Michiel , Vandebeke Jaecqs .

**Ackerstraet bailie**

Ackaert Berthel , Blasens Vinchent , Bosschart Joos , Boys Norbertus , Decoene Jan , Delanghe Francois , Demeyer Gull , Demeyer Jan , Devrient Laureyns via , Devrient Pieter , Doosters Cornelis , Garnaert Pieter, Gernaert Gull , Gevaert Jan , Gouverneur Jan , Govaert Berthel via , Janssens Lauwereyns , Joosens Roelant . Knekels Claeys , Mathys Adriaen , Pressens Cornelis , Pulaert Jaecques , Pycke Laureyns via , Roels Joos , Simoens Jan , Simoens Joos , Simoens Laureyns , Sneyaert Joos , Sneyaert Lucas , Standaert Jan , Vandekerchove Lauwereyns , Vandevelde Vinchent , Vanhulle Pieter , Vanhulle Pieter de jonge , Vanspeybroeck Pieter ,

**Couckhuyts baelie**

Demeyere Sachart , Sneyart Jacobus , Baert Adriaen , Beaufrau Gillis , Gevaert Adriaen , Robay Michiel , Vrient Jan , Spiegels Berth , Dobbels Lieven , Dobbels Gillis de jonge , Geilliaert Pieter , Spiegels Pieter , Vanhulle Sarel , Wispelaere Roelant , Delanghe Jan , Delanghe Jan veltheer , Vandaele Gull , Vanhalm Clays , Vanbelleghem Jan , Verdonck Jaecques , Delanghe Jan , Teerlynck Joos , Demulder Lieven via , Degeetere Clays , Teirlynck Jan , Stevens Passchier via , Teirlynck Jan doude , Vanhulle Jan , Stevens Jacques , Verhelle Geeraert , Errebout Joos , Deschepper Jan.

**Lecker baelie**

Vandenbussche Passchier , Degrave Jan , Dobbels Jan via , Dhont Jan , Servaes Laureyns , Debacker Lieven , Devrient Jan , Vandenwalle Laureyns , Brant Joos dhofste , Vanrenterghem Joos , Vandevackere Aernout , Vanrenterghem Cornelis , Vanrenterghem Carel , Vanrenterghem Gull fs Joos , Dedobbel Christiaen , Everaert Pieter , Dedeyne Gull , Dedeyne Pieter , Fonteyne Walram , Vandewalle Gillis, Vanrenterghem Pieter , Vandewalle Gull , Quaetacker Christoffel , Ghevens Jan , Dobbels Paulus via Vanrenterghem Joos , Vanneste Jan , Dekimpe Adriaen , Vanboulu Jan , Dekeyste Pauwels , Desmet Jan, Desmet Gull , Desmet Pieter , Verleye Maerten , Vanhoutdryve Joos , Bultynck Joos , Verhelle Pieter , Lanknecht Christiaen , Verheye Pieter , Quaetacker Joos , Vandenbussche Joos , Roelant Gull.

**Praet baelie**

Stevens Lieven , Vanloo Joos , Vansluys Lieven , Stevens Denys , Wildemes Pieter , Vansluys Jan jonge , Vanleesberghe Lieven , Debrabander Pieter , Vandenabeele Jan , Willems via, Daneels Geraert , Boone Lieven via , Hoorix Gil , Dhaens Geeraert , Cools Jan , Dejagher Charel via , Vanhoenaerde Jan , Delanghe Steven , Melis Gull , Moerman via , Delanghe Phlip , Deryckere Lieven , Vanbelleghem Adriaen , Hamme Pieter , Deryckere Hubrecht , Verhelle Sarel , ???? , Devliegher via Hoorix Jan, Gramont Jan, Vandale Pieter , Vanderplanke Pieter , Clays Pieter , Devroe Bette , Brysaert Jan , Potvliet Laureyns , Tytgat Joos via Vanhulle Martyne, Declercq Jan, Callant Pieter, Craye Paulus, De Lansuser Paulus, Wildemes Fleurens, Soetaert Jan, Knekels Joos, Pringier Joos, Ramon Jacques.

## ABONNEMENTS- EN LIDMAATSCHAPSHERNIEUWING voor 2014

**Staat er een rood bolletje op uw adresetiket?**

Indien U 'De Brugse Stam' in 2014 verder om de twee maanden in uw bus wenst te vinden, **en er staat een rood bolletje op uw adresetiket**, wil dan zo vlug mogelijk € **9,00** overschrijven op het IBAN nummer: BE19-9730-9465-0412 van FAMILIEKUNDE VLAANDEREN - regio BRUGGE, Sint-Michielslaan 90, 8200 BRUGGE; BIC: ARSPBE22 .
Voor het buitenland wordt dit **€ 12,00.**

Als U het lidgeld van de Vlaamse Vereniging voor Familiekunde ten bedrage van **€ 35,00** overschrijft op het IBAN nummer: BE58-4141-1712-2179 van Vlaamse Vereniging voor Familiekunde, Van Heybeeckstraat 3 te 2170 Merksem, BIC: KREDBEBB, ontvangt U om de twee maanden **'Vlaamse Stam'** en krijgt U er ons tijdschrift 'Brugse Stam' **gratis** bij als U in het arrondissement Brugge woont.

---

## NIEUWE PUBLICATIE

**P.R. OOSTKAMP, dopen 1631-1797 van Johan Haerynck** **850 Pagina's € 50,00**
(Met alfabetische lijst op naam van de moeder)

Verkrijgbaar door een mailtje naar vvf.brugge@skynet.be of door afhaling op het secretariaat:
Baron Ruzettelaan 401, 8310 Assebroek BRUGGE – Tel: 050/35 51 36

---

## DIEREN ALS DRAGERS VAN CULTUUR

**Beamervoorstelling op 28 april 2014 door Dhr. Marcel De Cleene (2 x 45 minuten)**

De dierenwereld is intens verweven met onze cultuur, maar al te vaak beseffen we dat niet.
Wie kent nog de herkomst van namen of uitdrukkingen als *ongelikte beer, gazet, caprice, van de tongriem gesneden* of *al moesten de kraaien het uitbrengen..., tegen heug en meug..., zo bang als een wezel* en nog vele andere?
Waarom prijken weerhanen op onze kerktorens en leeuwen of adelaars op talloze vlaggen en wapens van steden en families?
Wat had de populaire Franse zangeres Edith Piaf te maken met een mus? Wie weet dat men ooit dieren voor de rechtbank daagde in onze streken?
Waarom eet men in Noordwest-Europa geen of nauwelijks paardenvlees, maar in Zuid-Europa wel veel?
Waarom offerde men vaak dieren en gebeurt dit nog steeds, en waar?
Hoe keek men in de oudheid tegen dieren aan?

**De beamervoorstelling vindt plaats in het vertrouwde lokaal De Zorge in Sint-Kruis om 20 uur**

---

## GOED OM WETEN

Als men voor een toegang tot de burgerlijke stand de toelating moet krijgen van de rechtbank van eerste aanleg van het gebied waar men de burgerlijke stand wil consulteren, zal vanaf 1 april 2014 voor gans West-Vlaanderen één toelating volstaan.
Het raadplegen van bevolkingsregisters is nu toegelaten maar wel met een sperperiode van 120 jaar voor de privacy.

---

# Brugse Stam

België-Belgique
8310 Assebroek
PB 3/5104-P007782

**FAMILIEKUNDE VLAANDEREN**
**regio Brugge, vzw**
**kennisknooppunt voor familiegeschiedenis**

46ste JAARGANG NR.: 3, mei - juni 2014 TWEEMAANDELIJKS TIJDSCHRIFT

URL: www.familiekundebrugge.be Verantw. Uitg.: J. Patteeuw, Kerklaan 30, 8310 Brugge


*24 mei 2014*

## *Nationaal Congres*

***Familietijdschriften, van idee naar realiteit***

*zie pag. 26*

## ERFGOEDDAG 2014

Familiekunde Vlaanderen heeft op 26 en 27 april weer actief deelgenomen aan de jaarlijkse erfgoeddag te Brugge.



In het Provinciaal Hof had onze stand ruime belangstelling. We hebben er de bezoekers vertrouwd gemaakt met de diverse websites van over de grenzen waar ze eventueel uitgeweken familieleden kunnen terugvinden.

TIJDSCHRIFT
***Brugse Stam***

**Abonnement € 9,00**
**op rekening**
IBAN: BE19-9730-9465-0412
**BIC: ARSPBE22**
**van FV-Brugge**
**p/a Sint-Michielslaan 90**
**8200 Brugge**
**Buitenland: € 12,00**
**Gratis voor FV-leden van het arrrondissement Brugge**

**FAMILIEKUNDE VLAANDEREN**
REGIO BRUGGE vzw
BE 0535.565.209
**SECRETARIAAT**
**Baron Ruzettelaan 401**
**8310 Assebroek**
**Tel.: 050.35.07.01**
**e-mailadres:**
vvf.brugge@skynet.be

**MAATSCHAPPELIJKE ZETEL & LOKAAL:**
**Kleine Hertsbergestraat 1-3,**
**8000 BRUGGE**
2e verdieping

**LIDMAATSCHAP**
**FAMILIEKUNDE VLAANDEREN**
**€ 35,00**
**op rekening**
**IBAN: BE58-4141-1712-2179**
**BIC KREDBEBB**
**o.n.v.:**
**FAMILIEKUNDE VLAANDEREN**
**Van Heybeeckstraat 3**
**2170 MERKSEM**

**INHOUD VAN DIT NUMMER :**

**Eddy Dubruqué**
Kompagnie Maréchaussee
---
**Notulen van de Algemene Vergadering 15/03/2014**
---
**Johan Haerynck**
Vormelingen in Oostkamp
---
**Achiel Defloo**
Amborgers van het Beverhoutsveld
---
**Standpunt FV wet op Familienamen**

**Elke auteur is verantwoordelijkvoor de inhoud van zijn of haar teksten.**

**Redactie Jo Vandeghinste**

# MEDEDELINGEN

## LOKAAL

Ons lokaal is in de namiddag open van 14 tot 17.00 uur, iedere **eerste** maandag en iedere **tweede** woensdag van de maand. Het is open op zaterdagvoormiddag van 9 tot 12.30 elke **vierde** zaterdag van de maand.
Met andere woorden: op **maandag** 5/05 (Jo Vandeghinste) en 2/06 (Johan Haerynck), ook op **woensdag** 14/05 en 11/06 (Eddy Dubruqué) en op **zaterdag** 24/05 (Paul Lanssens) en 27/06 (Jo Patteeuw).

## DIGITALISERING ROUWBRIEVEN

Telkens op donderdag vanaf 13.30 tot 16.30 uur, in ons vertouwde lokaal in de Kleine Hertsbergestraat 1-3 te Brugge. Dit op 8/05 - 15/05 en 22/05. Hierna nemen we vakantie en starten opnieuw op 4/09.

## 49ste NATIONAAL CONGRES FAMILIEKUNDE VLAANDEREN

Op zaterdag 24 mei 2014 gaat ons 49ste congres door van 9 tot 17 uur in de 'AULA OMNIA' Steenweg Deinze 154 B te 9810 NAZARETH.
Het thema van het Congres is "Familietijdschriften: van idee tot realiteit". We nemen niet deel aan de boekenbeurs maar iedereen die in het congresthema geïnteresseerd is mag de lezingen niet missen.
De inrichtende FV-afdeling Deinze heet U van harte welkom.
[Wie wil kan meerijden met onze secretaris. Mailen naar vvf.brugge@skynet.be. Tel.: 050/355136 Vooraf inschrijven verplicht.]

## FAMILIENIEUWS

We vernamen het overlijden van ons lid, Dhr.**Herman Maeseele**, geboren op 18/04/1939 en overleden op 7/02/2014, gewezen onderwijzer van de Stedelijke Basisschool van Sint-Michiels. Langs deze weg willen we ons oprecht medeleven betuigen aan de familie.

Laat niet na ons de gebeurtenissen in uw familie mede te delen. Het familiale leven ligt onze vereniging nauw aan het hart.

**Familiekunde Vlaanderen - regio Brugge, wordt gesteund door:**

BRUGGE
WERELDERFGOEDSTAD
Dienst Cultuur

DE VLAAMSE GEMEENSCHAP

# Onderofficieren en manschappen van de *Kompagnie Marechaussee*[1] in West-Vlaanderen van 1814 tot 1830 –(2)

**Eddy Dubruqué**

21 **Deltour Joseph** geb. 2 juni 1781 te Mons fs. Pieter & Marie Josepha Moixour.
5 voeten 5 duim groot. Ovaal gezicht, bedekt voorhoofd, blauwe ogen, papegaai neus, middelmatige mond, lange kin, blond haar en wenkbrauwen, geen merkbare tekens.
Op 1 januari van de Suite gekomen met uitzondering.
Vorige diensten: In 1786 in dienst van Oostenrijk als soldaten kind in het Regiment van Wurtenberg. Overgegaan naar de Dragonders van Latour[2] in 1794. Krijsgevangene in 1806 in Frankrijk. Dienst genomen in het 9de Regiment Huzaren. Met reform afgegaan in 1812, zijn bewijsstukken liggen bij de douane te Brussel.
Marechaussee te Paard op 30 november 1814.
Heeft de veldtochten van de jaren 1808, 1809, 1810 en 1811 in het groot Armée van Oostenrijk meegemaakt. Gekwetst in de slag van Ulm door een geweerschot in het rechter been en drie sabel hauwen in de rechter arm. Op 6 juni 1821 met paspoort.



**Graaf Charles Antoine Maximilien de Baillet-Latour, met de versierselen van de Orde van Maria Theresia**

22 **Deprez François** geb. 1 april 1788 Piétrebais[3]. Laats gewoond te Piétrebais. Fs. Antoine & Joanna Hardy.
5 voeten 5 duim groot. Langwerpig gezicht, breed voorhoofd, grijze ogen, spitse neus, grote mond, Langwerpige kin, blond haar en wenkbrauwen, geen merkbare tekens.
Op 1 januari van de Suite gekomen.
Vorige diensten: in 1807 in Franse dienst getreden bij het 112 Linie Regiment. Overgegaan bij de Gendarmerie als marechaussee te paard in 1809 en in 1814 *gecongedreert*. Overgegaan bij de Compagnie van Zuid Brabant in december 1817.

23 **Bavay Ferdinand** geb. 1 augustus 1790 te Leur fs. Andreas & Angelica Mouraux. Laatst gewoond te Leur[4].
5 voeten 4 duim groot. Vol gezicht, rond voorhoofd, bruine ogen, dikke neus, grote mond, brede kin, bruin haar en wenkbrauwen en geen merkbare tekens.
Op 1 januari van de Suite gekomen met cautie.
Vorige diensten: in Franse dienst getreden als leerling Gendarme in 1812 *gecongedieerd* in 1814. Marechaussee te paard. Gepasporteerd 21 augustus 1817.

24 **Minet Celestin Frans** geb. 5 april 1790 te Seneffe fs. Petrus Ludovicus Josephus & Catharina

---

[1] Militaire Stamboeken boek 623 - Korps Marechaussee Comp West-Vlaanderen 1814-1830 nrs. 000001-000410.
[2] Charles-Antoine Maximilien de Baillet Latour, 14 december 1737 - Wenen, 22 juli 1806 was een Oostenrijks veldmaarschalk afkomstig uit de Zuidelijke Nederlanden. Voerde een eenheid van het keizerlijke leger aan tegen de Franse troepen in de slag bij Hohenlinden in 1800. Maximiliaan was van 1790 tot 1806 ook aanvoerder van een cavalerieregiment dat de naam de "Draken van Latour" of "Latour Dragons" droeg en waarvan de recruten uit de Oostenrijkse Nederlanden kwamen. Het was het enige cavalerieregiment met soldaten uit onze streken.
Maximiliaan had zich op 18 juni 1757 onderscheiden in de Zevenjarige Oorlog, tijdens de slag bij Kolin die de Pruisische troepen van Frederik II dwong om zich uit Bohemen terug te trekken. Hij vocht tegen de Franse Republikeinse troepen tijdens de invasie van de Belgische provincies in 1792 en later ook tegen het leger van Napoleon, in 1800 in Hohenlinden en in 1805 in Ulm.
[3] Nederlands: Neerbeek is een dorp in de Belgische provincie Waals-Brabant en een deelgemeente van Incourt.
[4] Leur kan verwijzen naar: Leur (Gelderland), een buurtschap in de Gelderse gemeente Wijchen of Leur (Noord-Brabant), een dorp in de Noord-Brabantse gemeente Etten-Leur

Augustina Benevent.
5 voeten 1 streek groot. Rond gezicht, ordinair voorhoofd, grijze ogen, middelmatige neus en mond, ronde kin, rost haar en wenkbrauwen, geen merkbare tekens.
Op 21 december 1814 aangekomen als ruiter met cautie.
Vorige diensten: in Franse dienst getreden als loteling op 23 februari 1807 in het 72ste Linie regiment Infanterie. Als fourrier[5] op 30 augustus 1810 vermeld in zijn stamboek. Naar zijn vaderland gezonden met reis wijzer in september 1814. Bij de Marechaussee te paard als brigadier op 20 juni 1817. Heeft de veldtochten van 1813 en 1814 meegedaan. In Frankrijk gekwetst door een geweerschot in het rechterbeen en twee hauwen van een sabel in het zelfde been. Heeft meegevochten bij de slag van Waterloo. Op 26 mei 1824 met paspoort gegaan op verzoek van de minister.

25 **Roland Philippe Augustin Joseph** geb. 31 maart 1792 te Seneffe fs. Francois & Maria Adrianna Moyaux.
5 voeten 3 duim groot. Breed gezicht, hoog voorhoofd, grijze ogen, kromme neus, grote mond, ronde kin, bruin haar en wenkbrauwen, geen merkbare tekens.
Op 1 januari 1815 van de Suite gekomen met cautie.
Vorige diensten: in Franse dienst getreden in het 26ste Regiment Dragonders op 12 Ventose jaar 12 van de Franse tijd[6]. Overgegaan naar de *Grandiers* te paard van wacht op 26 maart 1813. De 22 juli 1814 afgegaan met paspoort. Op 1 december 1814 Marechaussee te paard. Heeft de veldtochten van 1813, 1814 en 1815 in Oostenrijk meegedaan. In 1806 tot 1809 aan de veldtocht in Spanje. Op 1 oktober 1820 afgegaan met paspoort.

26 **Mignolet Pierre Joseph** geb. 5 april 1787 te Lanneffe fs. Gerardine & Marie Delvigne.
5 voet 2 duim groot. Ovaal gezicht, hoog voorhoofd, bruine ogen, spitse neus, ordinaire mond, kin met een putje, bruin haar en wenkbrauwen, geen merkbare tekens.
Op 1 januari 1815 aangekomen van de Suite met cautie.
Vorige diensten: in Franse dienst als loteling op 8 november 1809 in het 9de Regiment Huzaren. Afgegaan met reiswijzer in 1814. Naar de Marechaussee te paard en op 20 juni 1822 brigadier te paard benoemt.
Heeft de veldtochten van 1809 tot 1810 meegedaan in het Groot Armée van Oostenrijk. Op 16 mei 1826 overgegaan naar de Compagnie Luik.

27 **Aughaye Philippe** geen verdere gegevens genoteerd.
Op 1 januari 1815 aangekomen van de Suite met cautie. Werd Marechaussee te paard. Weggezonden voor slecht gedrag op 20 september 1815.

28 **Adam Albert** geen verdere gegevens genoteerd.
Op 1 januari 1815 aangekomen van de Suite met cautie. Werd Marechaussee te Paard. Overgegaan op 1 oktober 1815 naar de Compagnie Jemeppe.

29 **Severin Jean Baptiste** geb. 11 juni 1780 te Putte overl. 31 november 1816 fs. Karolus & Catharina Patou.
5 voeten 5 duim groot. Ovaal gezicht, breed voorhoofd, blauwe ogen, welgemaakte neus, middelmatige mond, ronde kin, zwart haar en wenkbrauwen, geen merkbare tekens.
Op 1 januari 1815 aangekomen van de Suite met uitzondering.
Vorige diensten: in Franse dienst getreden 13 germinal jaar 12 van de Franse tijd[7] bij het 13de Regiment Dragonders. Op 1 juni 1812 overgegaan bij de Dragonders van Wacht. Gepasporteerd 17 augustus 1814. Marechaussee te paard.

**wordt vervolgd**

[5] Kwartiermeester
[6] 3 maart 1804
[7] 5 april 1804

# Familiekunde Vlaanderen, regio Brugge vzw

**Zetel: Kleine Hertsbergestraat 3 te 8000 Brugge**
**Ondernemingsnummer: 0535.565.209**

## NOTULEN
## Algemene Vergadering
op de zetel, zaterdag 15 maart 2014

**Aanwezig:** E. Dubruqué, J.Haerynck, P. Lanssens, J. Patteeuw, T. Strypsteen, J.Tanghe, J. Van der Straeten, A-M. Viaene.
**Aanwezig met volmacht:** J.Vandeghinste
**Verontschuldigd:** H. Verwatermeulen, P.Coghe

**NOTULEN**

1. -De aanwezigheidslijst wordt ondertekend.

2. -De vergadering is rechtsgeldig samengesteld.

3. -Mevr. Anne Marie Viaene en Dhr. Jef Van der Straeten worden aanvaard als effectieve leden van de Algemene Vergadering en de kandidatuur voor bestuurslid van Mevrouw Viaene wordt met algemene goedkeuring door de Algemene Vergadering aangenomen.
De benoeming als nieuwe bestuurder wordt (na overleg met de kandidate) uitgesteld tot maart 2015 om kosten te besparen inzake publicatie in het Staatsblad.
Er wordt beslist nog personen te contacteren om effectief lid te worden van de Algemene Vergadering.

-Alle personen die deel uitmaken van de raad van bestuur, hebben hun engagement in het bestuur voor een jaar bevestigd.

- De leden van de Raad van Bestuur met specifieke verantwoordelijkheid (voorzitter, schatbewaarder, ICT-verantwoordelijke, bibliothecaris, secretaris, verantwoordelijken rouwbrieven, verantwoordelijke bidprentjes, verantwoordelijke scannen documenten, ...) hebben hun engagement bevestigd voor het volgende jaar en werden door de voorzitter bedankt voor hun vele werk. De vergadering bevestigde de personen in hun verantwoordelijkheid.

4. -De voorzitter van de Raad van Bestuur verwelkomt de nieuwe leden en geeft wat uitleg over de doelstellingen en de werkmethoden van de vereniging.

5. -Toelichting bij de jaarrekening.
De penningmeester geeft een overzicht van de jaarrekening. Deze wordt unaniem door de Algemene Vergadering goedgekeurd.
Voor de begroting 2014 worden dezelfde cijfers vooropgesteld als de jaarrekening van 2013; maar met volgende opmerking: we zijn nog onwetend over de energiefactuur die aan Stad Brugge zal moeten betaald worden.

6. -Verslag van de activiteiten door de leden van de Raad van Bestuur:

**Digitaliseren**

- Rouwbrieven – reeds 242 dozen uit de oude collectie
  48 dozen nieuw bekomen exemplaren
  71.442 rouwbrieven raadpleegbaar op internet.
- Ontsluiting bronnen – Parochieregisters SINT-JORIS-TEN-DISTEL

-Index Werzerijakten SIJSELE en PRAET met OEDELEM
-Wettelijke Passeringen BRUGSE VRIJE 1630-1680

**Bibliotheek**

- Boeken: 2.209 werken als bronnen voor het samenstellen van een goed gedocumenteerde familiegeschiedenis.
- Tijdschriften: 12 abonnementen op tijdschriften van zusterverenigingen
- Doodsprentjes: ca 150.000 stuk alfabetisch geklasseerd
- Rouwbrieven: ca 400.000 stuk deels alfabetisch, deels op nummer.
- Doop-, trouw- en begraafboeken van Stad Brugge
- Kiezerslijsten West- en Oost-Vlaanderen

**Ledenblad** "Brugse Stam" - Tweemaandelijks, telkens 12 bladzijden

**Genealogische vorming en bijstand** 25 sessies van 3 uur (minder dan normaal (35) vanwege de verbouwing van het lokaal).

7.-Varia: de notulen van de Algemene Vergadering zullen gepubliceerd worden in Brugse Stam.

| De Secretaris | De Penningmeester | De Voorzitter |
|---|---|---|
| **JO VANDEGHINSTE** | **PAUL LANSSENS** | **JO PATTEEUW** |

**NOTA:** Deze notulen liggen samen met de uitnodiging en de agenda ter inzage in de zetel van de vereniging.
Leden die ook willen deel uitmaken van de Algemene Vergadering kunnen nog tot 15 september 2014 hun kandidatuur indienen door mail naar vvf.brugge@skynet.be of door brief aan het secretariaat FV regio Brugge vzw: Baron Ruzettelaan 401, 8310 BRUGGE.

## LESSENREEKS GENEALOGIE

| | |
|---|---|
| 1. 15/05/2014 | Terminologie en overbrugging van de 20ste eeuw. |
| 2. 05/06/2014 | De burgerlijke stand. De parochieregisters (doop-, trouw- en begraafboeken) |
| 3. 12/06/2014 | Andere en oudere bronnen. |
| 4. 19/06/2014 | Wat vinden we in het Stadsarchief – Wat in het Rijksarchief – Wat op het internet |
| 5. --/06/2014 | Bezoek Rijksarchief en FV-lokaal |

**De lessen zijn gratis en gaan door in het Stadsarchief, Burg 11 te Brugge van 20 tot 21.45 uur op bovenstaande donderdagen. Voor het bezoek aan het Rijksarchief en het FV-lokaal wordt met de deelnemers een afspraak gemaakt.**

**De bijdrage voor de sylabus bedraagt € 10,-.**

**Lesgever: Jo Vandeghinste, secretaris FAMILIEKUNDE VLAANDEREN, regio BRUGGE**

# Vormelingen in Oostkamp 1793 (deel 2)

Johan Haerynck

| | | | |
|---|---|---|---|
| Joseph De Naegel | 1786 | 7 | Jacob Reubens |
| Philips Baert | 1786 | 7 | Joannes Baert |
| Ferdin. Kerrebrouck | 1785 | 8 | Eligius Crabbe |
| Basilius Barrizeele | 1784 | 9 | Adriaen De Mey |
| Carel Goormachtigh | 1784 | 9 | Joseph ..... |
| Joseph Perquy | 1788 | 5 | Pieter De Grande |
| Jacob Perquy | 1787 | 6 | Jacob Perquy |
| Joannes Hoste | 1787 | 6 | Joannes Perquy |
| Frans Deniwet | ???? | ?? | Petrus Denuwet |
| **Blz 2578** | | | |
| Carel De Meyere | 1786 | 7 | Germanus Van Caneyt |
| Joannes De Grande | 1789? | 4? | Pieter Seye |
| Jacob Huys | ???? | ?? | Pieter Van Quaetem |
| Pieter van Reybrouck | 1786 | 7 | Frans Sutterman |
| Joseph De Schacht | 1786 | 7 | Pieter De Schacht |
| Jacob De Cloet | 1789 | 4 | Alexan. De Smet |
| Jacob Godene | 1789 | 4 | Pieter Van Daele |
| Pieter Van Reybrouck | 1786? | 7? | Jacob Van Reybrouck |
| Joannes Van Meenen | 1786 | 7 | Joseph Lagast |
| Joseph De Cloet | 1786 | 7 | Bern. Van Wontergem |
| Andreas Simoens | 1785 | 8 | Aug. Rosseel |
| Joannes Bultinck | 1785 | 8 | Frans De Caluwe |
| Jacob Callatie | 1783 | 10 | Henricus Matthys |
| Lodewyck Van Daele | 1786 | 7 | Henricus Matthys |
| Pieter vande Bussche | 1784 | 9 | Pieter Mingauw |
| Carel Bleyaert | 1789 | 4 | Joannes De Vriese |
| Joseph Van Maele | 1785 | 8 | Pieter Mingauw |
| Jacob De Mulder | 1789 | 4 | Frans Anthierens |
| Bern. Vande Woestine | ???? | ?? | Philips De insch? |
| Joannes Lammertyn | 1784 | 9 | Frans Willems |
| Jacob Rys | 1789 | 4 | Joannes De Groote |
| Joannes De Cloet | 1787 | 6 | Jacob Cappaert |
| Joannes Vanden Bussche | 1786 | 7 | Joannes Paridaen |
| Joseph Moreeuw | 1787 | 6 | Joannes De Weirdt |
| Joseph Spieghelaere | ???? | ?? | Pieter Smessaert |
| Hyacinthus Wittevrongel | ???? | ?? | Jan Van Moere |
| Frans Vlaminck | 1788 | 5 | Frans Van Averbeke |
| Joannes Hermi | ???? | ?? | Frans Willems |
| Bern. Van Reybrouck | 1789 | 4 | Philips De Knock |
| Pieter Talloen | 1788 | 5 | Joannes Welvaert |
| Joannes De Geetere | 1785 | 8 | Pieter Sioen |
| Bern. Everaert | 1788 | 5 | Pieter Sioen |
| Leo Herpoel | 1784 | 9 | Pieter Van Acker |
| Frans Herpoel | 1788 | 5 | Joannes Van Hille |
| Carel Lacour | ???? | ?? | Frans Maertens |
| Frans Galle | 1788 | 5 | Judocus Willems |
| Jacob Doesselaere | 1785 | 8 | Pieter Van Hove |
| Joseph De Grande | 1783? | 10? | Pieter De Laere |
| Joseph D'ooghe | 1786 | 7 | Pieter De Waeghenaere |

| | | | |
|---|---|---|---|
| Joseph Everaert | 1785 | 8 | Pieter De Waeghenaere |
| Jacob De Grande | 1785 | 8 | Joannes Mestdagh |
| Joseph Tiri | 1787 | 6 | Bern. De Waeghenaere |
| Joannes Bleyaert | ???? | ?? | Frans Lemon |
| Jacob Vanden Broucke | 1787 | 6 | Frans Teetens |
| Jacob Cools | ???? | ?? | Joannes D'oore |
| Ambros D'oore | 1786 | 7 | Athan. Caesstecker |
| Amand Casert | 1785 | 8 | Joseph Herpoel |
| **Blz 2579** | | | |
| Joseph Van Daele | 1784 | 9 | Carel Crabbe |
| Jacob Ellain? | ???? | ?? | Pieter Van Lede |
| Livinus Vanden Bussche | ???? | ?? | Athan. Adins |
| Joseph De Cloet | 1786? | 7? | Joseph Vanden Abeele |
| Bern. De Meyere | ???? | ?? | Arnold De Blaere |
| Joannes Vanden Abeele | 1788 | 5 | Pieter Lippens |
| Corn. Buyse | 1784 | 9 | Pieter Lippens |
| Joannes Lootens | 1783 | 10 | Arnold Lootens |
| Mattheus Moreeuw | 1786 | 7 | Carel Van Reybrouck |
| Frans Montens | ???? | ?? | Carel van Reybrouck |
| Bern. De Cloet | 1789 | 4 | Germ. Van Caneyt |
| Joseph Vanden Bussche | 1786 | 7 | Joseph Van Reybrouck |
| Pieter Bleyaert | ???? | ?? | Pieter Van Quaetem |
| Frans Barrizeele | 1786 | 7 | Ant. De Blaere |
| Pieter Barrizeele | 1785 | 8 | Bern. Diserinck |
| Joannes Vincke | ???? | ?? | Aug. Hollevoet |
| Joseph D'hantschotter | 1786 | 7 | Carel Van Lesberghe |
| Pieter Van Speybrouck | 1787 | 6 | Pieter De Soete |
| Frans De Loof | ???? | ?? | Joachim Vanden Abeele |
| Jacob Vande Kerckhove | 1785 | 8 | Frans Vande Kerckhove |
| Joseph Vanden Abeele | 1786 | 7 | Corn. Buyse |
| Emmanuel D'hollander | 1787 | 6 | Joannes De Weirdt |
| Bern. Willems | 1787 | 6 | Frans Van Houcke |
| Pieter De Cloet | 1789 | 4 | Pieter Vander Haeghen |
| Bern. Talloen | 1787 | 6 | Laurens Rammelaere |
| Joseph Bert | 1788 | 5 | Jacob Ellain |
| Lodewyck Pocke | ???? | ?? | Joseph Lagast |
| Joseph Brouckaert | 1785 | 8 | Jacob Van Maele |
| Arnold Claeys | 1784 | 9 | Guill. De Vlieghere |
| Carel Mestdagh | 1786 | 7 | Joannes De Kimpe |
| Joseph D'oore | 1787 | 6 | Joseph De Graeve |
| Frans Van Dierendonck | 1782 | 11 | Lodew. Geernaert |
| Joseph De Leye | 1787 | 6 | Philips De Leye |
| Joannes Lagast | 1790 | 3 | Jacob Cappaert |
| Joseph De Loose | 1782 | 11 | Bern. Goormachtigh |
| Joseph Beirnaert | ???? | ?? | Laurens De Baecke |
| | | | |
| | | | 210 |
| | | | |

**Vormelingen**
(meisjes)

| **Blz 2580** | | | |
|---|---|---|---|
| **Puellae** | **°jaar** | | **Matrinae** |
| Joanna D'hollander | 1785 | 8 | Victoria Buyse |
| Vict. Casert | 1785 | 8 | Petron. Van Acker |
| Christina De Grande | ???? | ?? | Anna De Blaere |
| Franc. Biebuyck | ???? | ?? | Regina Van Acker |
| Anna De Mey | 1790 | 3 | Anna vande Kerckhove |
| Helena Vanden Busche | 1787 | 6 | ..... |
| Francisca Brant | ???? | ?? | Vict. Allain |
| Vict. Versiele | ???? | ?? | Mari Seye |
| Franc. Soenaert | 1786 | 7 | Brigita Roets |
| Cathar. Maenhout | 1787 | 6 | Isab. Maenhout |
| Regina van Ootegem | 1786 | 7 | Mari Van Ootegem |
| Franc. Ballegeer | 1786 | 7 | Joanna Ballegeer |
| Petron. Stouthamer | 1786 | 7 | Joanna De Vos |
| Anna Hoste | ???? | ?? | Isabella Goethals |
| Isab. Vande Woestine | ???? | ?? | Rosalie De Grande |
| Ther. Stouthamer | 1789 | 4 | Mari Verhaeghe |
| Franc. Braet | 1788 | 5 | Eliz. Van Hecke |
| Franc. De Coster | 1786 | 7 | Eliz. Van Hecke |
| Regina De Meyere | 1787 | 6 | Ther. De Meyere |
| Anna De Meyere | ???? | ?? | Isab. De Meyere |
| Barbara Van Parys | 1785 | 8 | Genoveva Van Parys |
| Monica Vanden Bussche | 1787 | 6 | Joanna Vanden Bussche |
| Regina Hoste | ???? | ?? | Joanna Perquy |
| Franc. De Groote | 1788 | 5 | Joanna Zaman |
| Anna Stouthamer | 1784 | 9 | Joanna Perquy |
| Regina De Doeldere | 1788 | 5 | Eliz. Waeghenaere |
| Anna Rys | ???? | ?? | Isab. Van Neste |
| Regina Van Speybrouck | 1783 | 10 | Mari Pattyn |
| Franc. Spieghelaere | 1787 | 6 | Mari Van Neste |
| Regina Van Neste | 1790? | 3? | Mari Van Neste |
| Monica Claeys | 1787 | 6 | Monica Van Poucke |
| Anna van Hove | 1790 | 3 | Ther. Verhelst |
| Anna Van Neste | 1787 | 6 | Anna Pattyn |
| Anna Van Wassenhove | 1786 | 7 | Vict. Maes |
| Ther. Swanckaert | 1784 | 9 | Joanna Van Speybrouck |
| Franc. Teetens | 1785 | 8 | Vict. De Groote |
| Anna Masyn | ???? | ?? | Joanna Deligat |
| Clara Hauttekier | 1784 | 9 | Joanna De Waele |
| Mari Bauwens | 1787? | 6? | Anna Van Rentergem |
| Helena Vanden Bussche | 1787 | 6 | Helena De Waele |
| Regina Vanden Broucke | 1787 | 6 | Petron. De Meyere |
| Anna De Baene | 1786 | 7 | Barbara De Caluwe? |
| Petron. Claerhout | 1784 | 9 | Franc. Himpe |
| Isab. Van Reybrouck | 1787 | 6 | Anna Van Reybrouck |
| Coleta Pape | 1787 | 6 | Joanna De Badts |
| Angela Van Neste | 1788 | 5 | Joanna De Badts |
| Joanna De Munck | 1789 | 4 | Isab. De Baene |
| **Blz 2581** | | | |

| | | | |
|---|---|---|---|
| Franc. La Cour | 1785 | 8 | Helena Stouthamer |
| Barbara Pincket | 1784 | 9 | Cath. Luyckx |
| Ther. Benoot | 1784 | 9 | Joanna Benoot |
| Ther. Billiet | ???? | ?? | Joanna Zaman |
| Coleta Kerrebrouck | 1788 | 5 | Petron. Kerrebrouck |
| Coleta Van Reybrouck | ???? | ?? | Mari Meuleman |
| Anna Bauwens | 1788 | 5 | Isab. Lammertyn |
| Vict. Bleyaert | 1787 | 6 | Regina De Baecke |
| Corn. Daenens | 1785 | 8 | Brigita Lanoo |
| Isab. De Pape | ???? | ?? | Isab. De Badts |
| Brigita Pape | 1784 | 9 | Isab. Dubal? |
| Rosalia Van Daele | 1786 | 7 | Mari Ketels |
| Regina Ketels | 1782? | 11 | Isab. Ketels |
| Cathar. Benoot | 1783 | 10 | Mari Luyckx |
| Ther. Ellair (n?) | ???? | ?? | Petron. Van Reybrouck |
| Joanna Dumon | 1785 | 8 | Petron. Van Reybrouck |
| Ther. Van Wontergem | 1788 | 5 | Mari Van Dierendonck |
| Martha Van Averbeke | ???? | ?? | Anna Claeys |
| Rosalia Van Averbeke | 1786 | 7 | Petron. Claeys |
| Sophia Lambert | 1787 | 6 | Monica Standaert |
| Francisca Scheemaecker | 1787 | 6 | Anna Scheemaecker |
| Josepha Plasman | 1789 | 4 | Monica Van Wassenhove |
| Mari Perquy | 1786 | 7 | Anna Perquy |
| Franc. Perquy | 1788 | 5 | Josepha Van Parys |
| Ther. Scheemaecker | 1789 | 4 | Helena Verhelst |
| Ther. Dumon | 1787 | 6 | Isab. Dumon |
| Francisca De Mey | 1788 | 5 | Angela De Reyghere |
| Anna De Loose | 1788 | 5 | Anna Van Beveren |
| Helena La Barre | 1785 | 8 | Anna van Averbeke |
| Anna De Weirdt | 1787 | 6 | Ther. Adins |
| Isab. Martin | ???? | ?? | Anna Adins |
| Petr. Willems | 1785 | 8 | Mari Maes |
| Joanna De Grande | 1788 | 5 | Isab. Van Dierendonck |
| Mari Van Rentergem | 1787 | 6 | Anna De Vlieghere |
| Barbara Van Dierendonck | 1785 | 8 | Anna De Vlieghere |
| Franc. Van Houtte | 1786 | 7 | Ther. Lippens |
| Rosa Lammertyn | 1784 | 9 | Vict. Lammertyn |
| Petron. Sercu | ???? | ?? | Vict. Lammertyn |
| Mari Vinsioen | ???? | ?? | Joanna De Grande |
| Franc. Van Neste | 1787 | 6 | Joanna De Grande |
| Ther. Van Wassenhove | 1784 | 9 | Mari Van Eenoo |
| Franc. Herpoel | 1785 | 8 | Mari Vande Kerckhove |
| **Blz 2582** | | | |
| Ther. Van Ootegem | 1786 | 7 | Regina Van Ootegem |
| Cathar. Claerbout | 1784 | 9 | Emiliana Claerbout |
| Petron. De Kimpe | 1785 | 8 | Isab. Termote |
| Isab. Bert | 1787 | 6 | Anna Dumon |
| Ther. Van Reybrouck | 1788? | 5? | Joanna Bogaert |
| Isab. De Neve | 1788 | 5 | Anna Dumon |
| Regina Maenhout | 1784 | 9 | Mari Maenhout |
| Regina Van Houtte | 1784? | 9? | Helena Maenhout |

**wordt vervolgd.**

# Amborgers van het Beverhoutsvelt

**Achiel Defloo**

Actum den xxviij april 1681 besouck ende schauwynghe op ende rontomme het beverhoutsvelt als naer ende costuyme

Ballegeer Pieter , Ceulenaere Jan , Debrabandere Pieter , Degroote Pieter , Demeire Charel , Deryckere Guill , Deryckere Jan , Descheppere Jaeques , Devlieghere Andy , Devlieghere Marten , Devrient Pieter , Dewispele Cornelis , Dhert Jan , Dhont Claus , Dhont Jan , Dhoore Christiaen , Dobbels Frans , Gevens Joos , Govaert Jan , Govaert Pieter via , Haeck Guill , Heyneman via , Haellaert Pieter , Hulslaert Jaeques, Martens , Melens Guill , Melens Steven , Mestdagh Art, Moens Claus via , Pecsteen Jaeques mr , Persant Josias mr , Pifferoen M via , Putman Sarel , Sepré Jan , Vandemoertel Gillis , Vandenabeele Joos , Vandewalle Laureys , Vanhulle Jaeques , Verbeke Jaeques via , Willems Marten ,

**Leckerbailie**
Baessen Sarel via , Bauwens Pieter , Beuselinck Jaeques , Bruggeman Jan , Cempe Adriaen , Cempe Cornelus , Debackere Jan , Decaluwe Stoffel , Decempe Adriaen , Dedeckere Jan , Dedeckere Marq , Dedeyne Pieter , Draet Jan , Draet Laur , Ellebuyck Marten , Everaert Pieter , Grave heer , Lelloe Jan , Madou Marcus , Roelens Frans , Schyve Jan , Servaes Jan , Sys Anth , Vandebussche Passchier via , Vandenbrande Jan , Vandenbroucke Anth , Vandenbussche Jan , Vandewalle Cornelus , Vandewalle Gillis , Vandewalle Guill , Vanessche Cornelus , Vanpoucke Lieven , Vanrenteghem Joos , Vanrentergehem Joos , Vanrenterghem Cornelus ,

**Praetbailie**
Allou , Buyse Anth via , Caese Jan , Caese Pieter , Campens Pieter , Coens Geert , Cuysman Jan , Daens Geert via , De .. eghe Jan , De ueghers Jan , Decampe Jan , Declercq Jan , Declerq Pieter , Dejaegere , Dejaeghere , Delanssuser Pieter , Delanssuser Sarel , Deryckere , Desmet Jan , Devuyst Frans , Gevaert Claeys , Huyghe , Huyghe Gillis , Opstaele Jaeques , Potvliege Jan , Ram Jaeques via , Rutsaert Tomaes , Scheuckens Jaeques , Stevens Sacher , uyc ers Joos via , Vanbelleghem Adriaen , Vandenabeele , Vansluys Jan , Vereecke Pieter , Verhamme Pieter , Verhelle Clays via , Vermeulen Jan , Wildemersch Jan , Wildemersch Stevens ,

**Ackerstraete**
Baert Andr , Bruneel David , Buyse Pieter , Catelens Ruben , Ceulenare Marcq , Claus , Clayssens Claus , Delanghe Frans , Derycke Jan , Deryckere Pieter , Descheppere Jan , Deschuytere Pieter , Dewitte Adriaen , Dhont Joos , Dhoore , Errebout Jaeques , Errebout Joos, G cke Jan , Governeur Jan , Haenedevoet Jan , Janssens , Kerchof L , Landuyt Joos , Madou Macx , Mattyus Adr , Naessens , ou Jan , Standaert Jan , Suenaert Joos , Suenaert Pieter , Temmerman Pieter , Van Sarel , Vandepitte Jan , Vanhulle Seger , Vanloocke Jan , Wildemauwe Lieven ,

**Cochuytbailie**
Anneca Seher , Balliu dheer , Bousery Claus , Bruneel Gillis , Bultynck Pieter , Cauwe Anth , Cauwenberghe N , Clyncke Guill , Clynke Jan , Cols Pieter via , Conynck Saher , Cools Adriaen , Coopman Lucas , Couteye Frans , Decaluwe Cornelus , Decoster , Degroote Adr , Delanghe Jan , Delanghe Michiel , Deneve Marten , Deryckere Pieter via , Don Jan , Doussels Guill , Errebout Joos , Genaert Adriaen , Gevaert Geert , Haese Gillis via , Haesele Matheus , Hoens Jos , Jans Charles , Laros Christiaen , Laros Pieter , Martens Heynderich , Martens Marq , Mo Jan, Note Joos , Reubens Claus , Spiegels Pieter via , Terwe Cornelus , Van ooteghem Frans , Vandepitte Bertel , Vanlaecke Jan , Vanmale Jan , Vanrentegem Philips , Verdonck Sarel ,

**wordt vervolgd**

## Standpunt van Familiekunde Vlaanderen over het wetsontwerp over de toekenning van de familienaam in België en over de beperkte raadpleging van genealogische bronnen

Familiekunde Vlaanderen werd door de Kamercommissie gevraagd om begin januari 2014 een advies uit te brengen omtrent dit nieuwe wetsontwerp. In dit advies hebben we gepleit voor de vrije keuze van de familienaam van de vader OF de moeder. Op die wijze respecteren we het gelijkheidsbeginsel. De meeste familiekundigen zoeken al hun voorouders op, zowel langs vaders- en moederszijde. Het merendeel van hen vindt het dan ook zeer jammer dat ze de moederlijke afstamming niet altijd even ver kunnen terugvinden in de bronnen, omdat de naamgeving tot nog toe in vaderlijke lijn verliep. Familiekunde Vlaanderen pleit voor één familienaam per individu, hetzij deze van de vader, hetzij van de moeder.

Omtrent de invoering van de dubbele familienaam hebben we twijfels, omdat dit breekt met een traditie (zonder daarover een waardeoordeel te vellen), omdat het familiale, praktische en administratieve moeilijkheden met zich kan meebrengen en omdat er onvoldoende maatschappelijk draagvlak voor bestaat. Desalniettemin hebben we in ons advies aan de Kamercommissie duidelijk gesteld dat wanneer er toch gekozen wordt voor de invoering van de dubbele familienaam, deze er wél kan voor zorgen dat zeldzame of met uitsterven bedreigde familienamen kunnen blijven voortbestaan. Dit is iets wat in Nederland reeds langer gebruikelijk is. Wanneer men toch opteert om de dubbele familienaam prioriteit te geven, zou de keuze voor tien combinatiemogelijkheden vanaf de volgende generaties drastisch beperkt (liefst afgeschaft) kunnen worden. Familiekunde Vlaanderen vindt het wel positief dat de ouders vrij kunnen kiezen tussen één enkele of een dubbele familienaam.

Deze nieuwe familienaamwetgeving maakt genealogisch onderzoek in de toekomst inderdaad moeilijker, maar niet onmogelijk. Nu reeds is een familienaam niet meer het enige identificatiemiddel. Daarvoor dient bijvoorbeeld het rijksregisternummer. Vermoedelijk komt daar ook nog het individueel DNA-profiel bij, zodat we voor genealogisch onderzoek in een niet zo verre toekomst niet meer afhankelijk zijn van de familienaam van een individu. Toch knipt een volledig vrije familienaamkeuze onherroepelijk de historische band door van een individu met een bepaalde familie.

Een ander pijnpunt voor vele familiekundigen en heemkundigen, zijn de beperkingen van de privacywetgeving, waarbij de aktes van de burgerlijke stand gedurende 100 jaar (en de bevolkingsregisters zelfs voor 120 jaar!) niet consulteerbaar zijn voor genealogisch of heemkundig onderzoek. Deze verregaande beperking van de raadpleegbaarheid van deze genealogische bronnen zet een belangrijk en vaak genegeerd mensenrecht onder toenemende druk, namelijk het "recht op afstamming", dit wil zeggen het recht om je afstamming te kennen. We dringen er bijgevolg sterk op aan dat de overheid zeer terughoudend zou optreden bij het vastleggen van zeer lange termijnbeperkingen voor het raadplegen openbare documenten. Hierbij wordt immers radicaal ingegaan tegen een steeds meer voortschrijdende toegankelijkheid en openbaarheid van genealogische bronnen in andere Europese landen. Dat leidt ertoe dat genealogisch onderzoek in België sterk bemoeilijkt wordt ten opzichte van onze buurlanden. Op dat vlak zou een uniforme Europese regelgeving misschien soelaas kunnen bieden.

---

## NIEUWE PUBLICATIES

**P.R. OOSTKAMP, dopen 1631-1797 door Johan Haerynck** **850 Pagina's € 50,00**
(Met alfabetische lijst op naam van de moeder)

**ASSEBROEK, Index op de huwelijken en begrafenissen 1639-1910 door Jo Patteeuw**
**256 Pagina's € 20,00**

Verkrijgbaar door een mailtje naar vvf.brugge@skynet.be of door afhaling op het secretariaat:
Baron Ruzettelaan 401, 8310 Assebroek BRUGGE – Tel: 050/35 51 36

---

# Brugse Stam

België-Belgique
8310 Assebroek
PB 3/5104-P007782

**FAMILIEKUNDE VLAANDEREN**
**regio Brugge, vzw**
**kennisknooppunt voor familiegeschiedenis**

46ste JAARGANG NR.: 4, juli-augustus 2014 TWEEMAANDELIJKS TIJDSCHRIFT

URL: www.familiekundebrugge.be Verantw. Uitg.: J. Patteeuw, Kerklaan 30, 8310 Brugge


*Het bestuur wenst alle leden een prettige zomervakantie*

## INITIATIECURSUS GENEALOGIE



Een twintigtal deelnemers hebben onze initiatiecursus genealogie gevolgd die we hebben ingericht in samenwerking met het Brugse Stadsarchief in de leeszaal van het archief. We wensen hen veel succes in hun verdere opzoekingen en zullen hen in ons lokaal graag met raad en daad bijstaan.

**TIJDSCHRIFT**

***Brugse Stam***

**Abonnement € 9,00**
**op rekening**
IBAN: BE19-9730-9465-0412
**BIC: ARSPBE22**
**van FV-Brugge**
**p/a Sint-Michielslaan 90**
**8200 Brugge**
**Buiterland: € 12,00**
**Gratis voor FV-leden van het arrrondissement Brugge**

**FAMILIEKUNDE VLAANDEREN**
REGIO BRUGGE vzw
BE 0535.565.209
**SECRETARIAAT**
**Baron Ruzettelaan 401**
**8310 Assebroek**
**Tel.: 050.35.07.01**
**e-mailadres:**
vvf.brugge@skynet.be

**MAATSCHAPPELIJKE ZETEL & LOKAAL:**
**Kleine Hertsbergestraat 1-3,**
**8000 BRUGGE**
2e verdieping

**LIDMAATSCHAP**
**FAMILIEKUNDE VLAANDEREN**
**€ 35,00**
**op rekening**
**IBAN: BE58-4141-1712-2179**
**BIC KREDBEBB**
**o.n.v.:**
**FAMILIEKUNDE VLAANDEREN**
**Van Heybeeckstraat 3**
**2170 MERKSEM**

**INHOUD VAN DIT NUMMER :**

**Eddy Dubruqué**
Kompagnie Maréchaussee
---
**Jo Vandeghinste**
The White Queen
---
**Achiel Defloo**
Ambergers van het Beverhoutsveld
---
**Johan Haerynck**
Vormelingen in Oostkamp
---
**Eddy dubruqué**
Generatiebenaming

**Elke auteur is verantwoordelijkvoor de inhoud van zijn of haar teksten.**

**Redactie Jo Vandeghinste**

# MEDEDELINGEN

## LOKAAL

Ons lokaal is in de namiddag open van 14 tot 17.00 uur, iedere **eerste** maandag en iedere **tweede** woensdag van de maand. Het is open op zaterdagvoormiddag van 9 tot 12.30 elke **vierde** zaterdag van de maand.
Met andere woorden: op **maandag** 7/07 (Jo Vandeghinste), 4/08 (Tony Strypsteen) en 1/09 (Johan Haerynck), ook op **woensdag** 9/07, 13/08 en 10/09 (Eddy Dubruqué), op **zaterdag** 26/07 (Paul Lanssens), 23/08 (Jo Patteeuw) en 27/09 (Jo Vandeghinste).

## DIGITALISERING ROUWBRIEVEN

We zijn met vakantie en starten opnieuw op 4 september ek.

## VOORDRACHT

Op maandag 28 juli om 20 uur brengen **Martine Mensaert** en **Paul Saelens** een voordracht en boekvoorstelling onder de titel **"Van je toegewijde zus, Cécile".**
Een verhaal over patriottisme, maar vooral over een jonge vrouw die koste wat het kost haar familie wil samenhouden in die vreselijke periode van de geschiedenis: W.O.I.
Cécile schreef vanuit Aardenburg (Nl), waar ze heen gevlucht was met de adelijke familie bij wie ze werkte als gouvernante, naar haar broer die aan het front was en naar haar ouders die in Brugge waren achtergebleven.
De brieven van Cécile werden teruggevonden door haar kleinzoon Paul Saelens die samen met zijn vrouw, Martine Mensaert het boek samenstelde. Het boek geeft een indringend beeld over het gewone dagelijkse leven tijdens de Grote Oorlog.

## FAMILIENIEUWS

We staan even stil bij het overlijden van Mevrouw **Laura Debreyne**, geboren op 18/01/1925 en overleden op 18/05/2014, moeder van ons bestuurslid Eddy Dubruqué, en betuigen langs deze weg ons oprecht medeleven aan Eddy en familie.

Laat niet na ons de gebeurtenissen in uw familie mede te delen. Het familiale leven ligt onze vereniging nauw aan het hart.

**Familiekunde Vlaanderen - regio Brugge, wordt gesteund door:**

BRUGGE
WERELDERFGOEDSTAD
Dienst Cultuur

DE VLAAMSE GEMEENSCHAP

## Onderofficieren en manschappen van de *Kompagnie Marechaussee*[1] in West-Vlaanderen van 1814 tot 1830 –(2)

**Eddy Dubruqué**

30 **Willier Jean Joseph,** geb. 15 mei 1783 te Velaines[2] fs. Jan Baptiste & Rosalie Delanay.
5 voeten 4 duim groot. Ovaal gezicht, Uitgebuld voorhoofd, bruine ogen, welgemaakte neus, middelmatige mond, ronde kin, lichtbruin haar en wenkbrauwen, geen merkbare tekens.
Op 1 januari 1815 aangekomen en heeft 300 frank gestort.
Vorige diensten: in Franse dienst getreden in 1801 in het 16de Regiment Dragonders. Gepasporteerd op 29 maart 1814. Marechaussee te paard. Weggegaan bij de Compagnie 5 februari 1817.

31 **Willemard Celestin,** geb. te Namen. fs. Pieter & Magdalena Binivent.
5 voeten 8 duim groot. Ovaal gezicht, hoof voorhoofd, grijze ogen, middelmatige neus en mond, ronde kin, bruin haar en wenkbrauwen, geen merkbare tekens.
Op 1 januari 1815 aangekomen van de Suite, heeft 300 frank gestort.
Vorige diensten: in Franse dienst getreden bij het 56ste Regiment Infanterie van Genie. Marechaussee te paard. 16 februari 1816 overgegaan bij de Compagnie van Namen op bevel van de kolonel.

32 **Ancieau Philippe,** geb. 27 november 1792 te Nijvel fs. Franciscus & Marie Francoise.
5 voeten 5 duim groot. Ovaal gezicht, rond voorhoofd, grijze ogen, lange neus, grote mond, ronde kin, blond haar en wenkbrauwen, geen merkbare tekens.
Op 1 januari 1815 aangekomen van de Suite met cautie.
Vorige diensten: in Franse dienst getreden 4 maart 1811 bij het 3de Regiment Dragonders. Gepasporteerd 15 december 1814. Marechaussee te paard.
Heeft de veldtochten van Pruisen en Holland meegedaan. 8 november 1817 afgegaan met paspoort honorabel.

33 **Housseau Emannet,** geb. 21 augustus 1792 te Moux fs. Franciscus & Maria Catherine Vaturin. Laatst gewoond te Moux.
5 voeten 5 duim groot. Ovaal gezicht, hoog voorhoofd, blauwe ogen, grote neus en mond, ronde kin, bruin haar, geen merkbare tekens.
Op 1 januari 1815 aangekomen van de Suite, heeft 300 frank gestort.
Vorige diensten: heeft 5 jaar gediend bij het 2de Regiment Kurassiers. *Gecongedeert* in 1814. Marechaussee te paard.
Heeft vijf veldtochten in Pruisen en Oostenrijk meegedaan, waarbij hij 3 maal gekwetst is geworden. Op 16 april 1816 weggezonden op bevel van de kolonel uit hoofde van geoordeeld te zijn geweest op 10 april 1816 tot een uur te toon te staan en 200 frank boete voor *konkelrije*. [3]

34 **Bodru Joseph,** geb. 14 augustus 1794 te Namen fs. Joannes Josephus & Anne Arnaux. Laatst gewoond te Namen.
5 voeten 5 duim groot. Vol gezicht, hoog voorhoofd, grijze ogen, dikke neus, grote mond, blond haar en wenkbrauwen, geen merkbare tekens.
Op 1 januari 1815 aangekomen van de Suite, met cautie.

---

[1] Militaire Stamboeken boek 623 - Korps Marechaussee Comp West-Vlaanderen 1814-1830 nrs. 000001-000410.
[2] Deelgemeente van de Waalse gemeente Celles.
[3] Intrige, Konkelfoes.

Vorige diensten: in Franse dienst getreden 10 juli 1809 bij het 7de Regiment Huzaren. Als *Letzling*[1] naar zijn vaderland teruggekeerd met reiswijzer op 27 april 1814. Marechaussee te Paard. Heeft de veldtochten van 1812 in Rusland meegedaan. Is in september 1812 gekwetst. Dan de veldslagen van 1813 in Saxen. In de slag bij Bautzen[2] wordt hij gekwetst met 3 lans steken in de rechter schouder. Dan nog enkele veldtochten in 1814 in Frankrijk en tenslotte in 1815 bij de Slag van Waterloo. Op 1 maart 1821 met paspoort het leger verlaten.

35 **Gayer Nicolas,** geb. te Mons fs. Pieter & Catharina Verijniers.
5 voeten 7 duim groot. Lang gezicht, onbedekt voorhoofd, zwarte ogen, kleinen neus, middelmatige mond, ronde kin, rost haar en wenkbrauwen, geen merkbare tekens.
Op 1 januari 1815 van de Suite gekomen en heeft 300 frank gestort. Heeft negen jaar in Frankrijk gediend. Marechaussee te Paard. Op 18 oktober 1815 op bevel van kolonel naar de Compagnie van Henegouwen gegaan.

36 **Rau Charles,** geb.15 augustus 1788 fs. Pieter en Elisabeth.
5 voeten 6 duim groot. Ovaal gezicht, rond voorhoofd, grijze ogen, *vereeren(?)* neus, grote mond, spitse kin, kastanjebruin haar en wenkbrauwen, geen merkbare tekens.
Op 1 januari 1815 van de Suite gekomen met cautie.
Vorige diensten: in Franse dienst getreden als loteling bij het 4 Regiment Huzaren. In 1808 overgegaan naar de Grenadiers van Wacht. Marechaussee te Paard. Naar zijn vaderland teruggekeerd in 1814 met reiswijzer. (De reiswijzer geeft aan of de personen of de groep lid of leden zijn van een krijgsmacht, welke reis is opgedragen, of er sprake is van het vervoer van wapens en/of gerubriceerde documenten).
Heeft deelgenomen aan de veldtochten van 1808 tot 1813. In de veldslag nabij Valencia in Spanje in 1811 gekwetst door een steek van een lans in de rechter heup. Nabij de slag van Alicante gekwetst in de rechterarm en in het gezicht. In 1815 deelgenomen aan de slag bij Waterloo. Op 18 mei 1818 het leger verlaten met *paspoort honorabel*.

37 **Minet Pierre Louis,** geb. 18 september 1787 te Nijvel fs. Jan Nicolaas & Marie Brand. Laatst gewoond in Nijvel.
5 voeten 7 duim groot. Langwerpig gezicht, hoog voorhoofd, bruine ogen, kleine neus, middelmatige mond, ronde kin, bruin haar en wenkbrauwen, geen merkbare tekens.
Op 1 januari van de Suite gekomen met cautie. Marechaussee te Paard. Op 1 mei overgegaan naar de Compagnie van Brabant.

38 **De Weisse Jean Baptist,** geb. te Velaine fs. Antoine & Marie Legrand.
5 voeten 3 duim groot. Ovaal gezicht, hoog voorhoofd, zwarte ogen, lange neus, middelmatige mond, ronde kin, zwart haar en wenkbrauwen, geen merkbare tekens.
Op 1 januari 1815 van de Suite gekomen met cautie.
Vorige diensten: in Franse dienst getreden bij het 6de Regiment Curassiers. Marechaussee te Paard. Op 15 oktober 1815 overgegaan bij de Compagnie van Jemappe.

**wordt vervolgd**

[1] Inwoner van Letzlingen, is een plaats en voormalige gemeente in de Duitse deelstaat Saksen-Anhalt en maakt deel uit van de gemeente Gardelegen in het Landkreis Altmarkkreis Salzwedel.
[2] 20-22 mei 1813 een belangrijke veldslag met 150.000 Franse soldaten en 100.000 Russische-Pruisissche soldaten. De Fransen forceren een oversteek van de rivier en de Fransen behalen een overwinning.

# THE WHITE QUEEN

Jo Vandeghinste

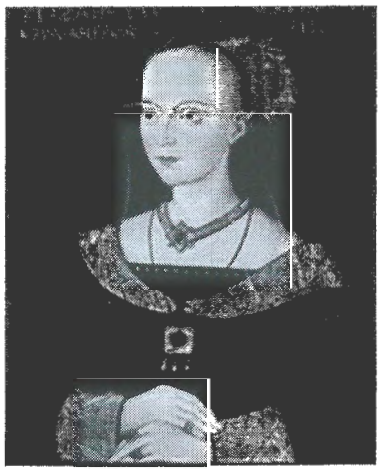

In de vijftiende eeuw waren er bij de Plantagenets in Engeland twee zijlinies, het *Huis York* en het *Huis Lancaster*, die elkaar de Engelse troon betwistten tijdens de *'Rozenoorlogen'* (1455-1485), een titel die W. Shakespeare aan deze bloedige periode heeft gegeven als zijnde een strijd tussen de familie met een witte roos in het wapen (York) en de familie met een rode roos in het blazoen (Lancaster), maar die historisch of heraldisch niet kunnen gefundeerd worden.

De huizen **York** en **Lancaster** stamden beiden af van Edward III Plantagenet. Zijn rechtmatige opvolger Richard II werd echter door zijn baronnen onder aanvoering van zijn neef Hendrik Bolingbroke, hertog van Lancaster in 1399 afgezet en aldus kwam met Henry IV de zijtak Lancaster door usurpatie op de troon. Zijn zoon Henry V was aanvankelijk bijzonder succesvol in de Honderdjarige Oorlog in Frankrijk en dwong de zwakzinnige Franse koning hem zijn dochter, Catharina van Valois, als vrouw te geven en zijn zoon als bastaard te verklaren om aldus de Franse troon in bezit te kunnen nemen. Hij stierf echter voor hij dit kon realiseren en liet een baby achter, Henry VI (1422-1461) die net als zijn Franse Grootvader zwakzinnig was. Het gevolg was dat de regering in Engeland diverse malen moest waargenomen worden door een regentschapsraad die hoofdzakelijk door Lancasters bezet was en zich schuldig maakte aan nepotisme. De tak van York begon een burgeroorlog en wist het koningschap over te nemen, eerst onder Edward IV (1422-1483).

Het is deze Edward IV die op een dag smoorverliefd wordt op een zevenentwintigjarige weduwe van niet-adellijke komaf, Elisabeth Woodville (1437-1492), later genoemd 'The White Queen'. Haar moeder, Jacquetta van Luxemburg, was de tweede echtgenote van een zoon van Henry IV, nl. John, Duke of Bedford, die na diens dood hertrouwde met Sir Richard Woodville. Uit dit laatste huwelijk was Elisabeth de oudste van tien kinderen.

Elisabeth was in 1452 eerst gehuwd geweest aan 17 jaar met Sir John Grey van Lancaster maar die sneuvelde in de slag van Albans in 1461 in de strijd met haar toekomstige echtgenoot, koning Edward IV.
Shakespeare laat het jonge koppel elkaar ontmoeten onder een oude eik maar de werkelijkheid zal wel een beetje anders geweest zijn. Edward en Elisabeth huwden in het geheim bij haar thuis. Zij werd koningin tegen de zin van de hertog van Warwick, Richard Neville, die met haar schoonmoeder, Cecily Neville in onderhandeling was met de koning van Frankrijk om een bruid te bezorgen voor Edward IV. Richard Neville, ook genoemd Warwick was door zijn verleden als veldheer hoog geacht en bestuurde in werkelijkheid Engeland in naam van de koning. Hij bracht Edward op de troon en werd daarom 'Kingmaker' genoemd.

Elisabeth werd gekroond tot koningin in de Westminsterabdij op 26 mei 1645. Zij bevorderde het welzijn van haar eigen zwaar beproefde en verarmde familieleden, zelfs ten koste van haar populariteit bij de edelen. Zowel de hertog van Warwick als Richard en George, hertog van Clarence, de broers van Edward waren haar niet goed gezind en stelden alles in het werk om haar familie in een slecht daglicht te plaatsen.

Warwick overtuigde George door hem zijn oudste dochter, Isabella Neville als vrouw te schenken, tegen de wil van Edward in. De spanning en de achterdocht leidde uiteindelijk tot een nieuwe veldslag, de slag van Edgecote in 1469, waar Edward gevangen genomen werd en opgesloten in het kasteel van Warwick. Deze probeerde Engeland te regeren maar een volksopstand dwong hem Edward vrij te laten.

Alhoewel vergeven door de koning, trokken Warwick en Clarence opnieuw ten oorlog maar werden door het leger van Edward in de slag van Losecote Field deerlijk verslagen. Ze vluchtten naar Frankrijk waar ze door de diplomatie van Lodewijk XI de zijde kozen van Margaretha van Anjou, de echtgenote van Henry VI die met een leger uit Frankrijk Engeland wou binnenvallen om haar zoon Edward op de troon te brengen. Deze inval mislukte en betekende het einde van Hendrik VI en diens zoon die omkwam in de strijd. Deze Edward was getrouwd met Anne Neville, Warwicks jongste dochter die nu weduwe werd. Ze vond troost bij Richard, de broer van de koning en kwam aldus aan het hof. In 1472 huwden ze.
Warwick en zijn broer John, markies van Montague lieten het leven bij de slag van Barnet waar de mist een grote rol heeft gespeeld om de invallers te misleiden.

Op 9 april 1483 stierf Koning Edward IV tamelijk plots en Richard nam het regentschap waar in naam van de zoon van Isabella. Om zelf koning te kunnen worden verklaarde hij het huwelijk van Edward IV als ongeldig en sloot de twee zonen op in de Tower waar ze spoorloos verdwenen.

Toen Richard III de troon besteeg werd Anne Neville koningin. Ze kregen een zoon Edward genoemd, prins van Wales, die op elfjarige leeftijd overleed. Warwicks oudste dochter Isabella, gehuwd met George, broer van Edward IV, had ook een zoon Edward die voor het grootste deel van zijn leven opgesloten zat in de Tower op bevel van Henry VII Tudor. Hij was de laatste van het geslacht Plantagenet.

Catharina van Valois, de vrouw van Henry V van Lancaster, hertrouwde na diens dood met Owen Tudor. Ze hadden nog een zoon, Edmund Tudor, graaf van Richmond. Die huwde de zeer katholieke Margaret Beaufort. In haar visioenen had God haar gezegd dat haar zoon Henry Tudor, koning van Engeland zou worden. Zij stelde dan ook alles in het werk opdat hij een goede opleiding zou krijgen en een bedreven krijgsman zou worden. Ze slaagt er in onder Richard III aan het hof te komen als hofdame en overtuigde haar vierde echtgenoot Thomas Stanley de zaak van haar zoon Henry te steunen in de slag bij Bosworthfield die eindigde in een overwinning voor haar zoon en de dood van King Richard III van York.

Ondertussen verneemt Elisabeth dat haar zonen waarschijnlijk omgebracht zijn op bevel van Richard III of Anne Neville en ziet nog iets groots als haar oudste dochter, Elisabeth van York de vrouw zal worden van Henry Tudor en aldus koningin van Engeland kan worden. Eerst werd het huwelijk van Elisabeth met Edward IV door Henry VII Tudor weer geldig verklaard zodat Elisabeth van York, zijn echtgenote wettelijk van koninklijken bloede zou zijn.
In 1784 wordt Elisabeth verdacht van een complot tegen Heny VII en verbannen naar de abdij in Bermonsey waar ze in 1492 overlijdt.

Hendrik VII Tudor, in 1486 gehuwd met Elisabeth van York, werd op 22 april 1509 opgevolgd door de waarschijnlijk meest bekende koning van Engeland, Henry VIII die op 24 juni 1509 in de Westminsterabdij tot koning van Engeland werd gekroond. Hij was de man die zes vrouwen huwde en ze afdankte op een soms definitieve manier, als ze hem niet bevielen. Maar dit kan ten dele verklaard worden uit zijn wens om een mannelijke erfgenaam te krijgen.

# Stamboom van de takken York en Lancaster

De Rozenoorlog

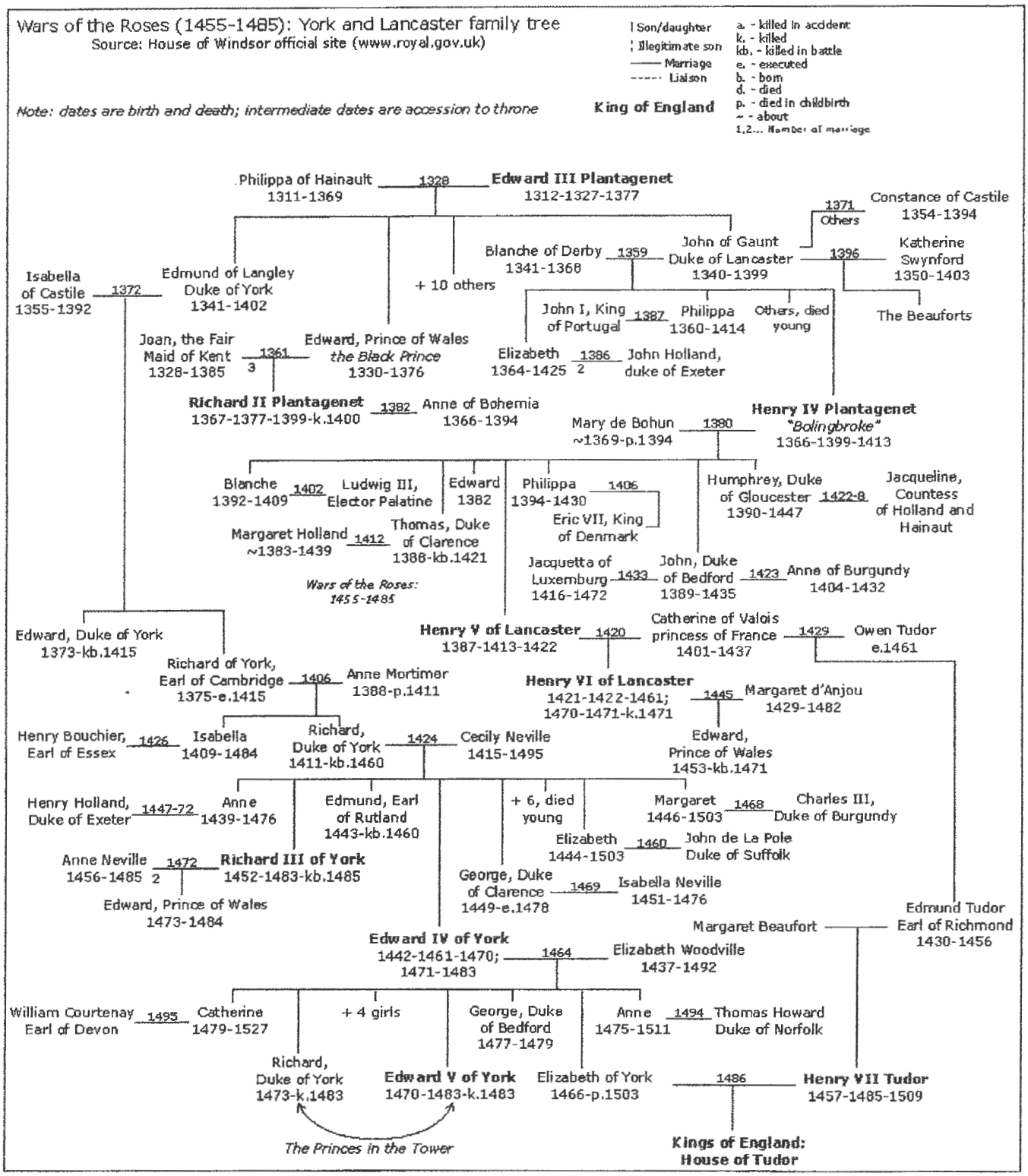

# Amborgers Beverhoutsvelt

**Achiel Vanloo**

**Upden XXIIIJe april 1684** besouck ende schauwynghe op ende ronthomme het beverhoutsvelt als naer honden constuymen

Allaert Pieter , Bleyaert.....via , Bultynck Claeys , Bultynck Pieter , Cathoir heer , Cauwe Anth , Cauwenberghe Naesen , Ceulenaere Jan , Coene Jan , Corthene Frans , Debrabandere Pieter , Decramere Gaspaert , Degroote Adriaen , Demoortele Gillis , Deneve Pieter , Deryckere Pieter via , Deryckere Guill , Deryckere Jan , Descheppere Jaeques , Desmet Jan via , Devlieghere Andryes , Devrient Joos , Devrient Pieter , Dewitte Adriaen , Dhert Jan , Dhont Anth , Dhont Jan , Dhoore Christiaen , Dobbelaere Frans , Eerebout Everhaert , Gevens Adriaen , Gevens Joos , Govaert Jan , Govaert via , Haecke Guill , Haesebrouck Theu , Heyneman via , Hulstaert Jaeques , Jans Charles , Kesteloot Passchier , Martens Marcq , Melens Steven , Nevens Clays via , Pecsteen Jaeques Mr dheer bailliu , Sepré Jan , Terwe Cornelius , Vandenabeele Joos , Vanderbecke Jaeques via , Vandewalle Laureyns , Vanhulle Jaeques , Vansteertegem Philips , Wauters Jan .

**Ackerstraete**
Aendevoet Jan , Bruyneel David , Buys Pieter via , Ceulenaere Marcq , Clayssens Clays , Costere Jaeques via , Daveloose Laureys , Deryckere Jan , Descheppere Jan , Deschuytere Pieter , Errebout Jan , Errebout Joos , Gouverneur Jan , Kerchof Laureys , Landuyt Joos , Matthys Adriaen via , Medou Marcq , Nasens Gillis , Pycke Jan , Reuckels Clays , Reyniers Jan , Standaert Jan , Suenaert Joos , Suenaert Pieter , Temmerman Pieter , Toby Jan , Vandepitte Jan , Vannevele Sarel , Wildemauwe Lieven .

**Couchutbalie**
Bruyneel Gillis , Clyncke Jan en Guill , Cools Pieter via , Decaluwe Cornelius via , Deconnynck Simoen , Delanghe Jan , Deneve Marten , Desmet Guill , Errebout Joos , Eyerson , Flack Jan , Gruys Marten , Haens Jaeques , Laros Pieter , Martens Henderyck ,
Martens Marten , Note Jooris , Quysens Jan , Satenat Eynderyck , Schatteman Jaeques , Vandepitte Bertel , Vandewege Jan , Vanlaecke Jan , Vanleesberghe Bertel , Vanmale Jan ,
Vanootegem Frans , Verdounck Jan , Verdounck Sarel .

**Leckerbaillie**
Beusels Jaeques , Bruggeman Jan , Cempe Adriaen , Cempe Cornelius , Debackere Jan , Debrune Philips , Decaluwe Christoffel , Deckere Marx , Dedeckere Joos , Dedeyne Pieter ,
Degrave Jan , Dewulf Joos , Draet Jan , Draet Laur , Everaert Pieter , Lantsocht Christiaen ,
Paessens Sarel , Roelens Frans , Rutsaert Joos , Schyvere Jan , Servaes Jan , Sys Anth , Talloen Jan , Vandebussche Joos , Vandenbrande Jan , Vandenbussche Maryn , Vandewalle Andryes , Vandewalle Cornelius via , Vanneste Cornelius , Vanrenterghem Cornelius , Vanrenterghem Joos , Vanrenterghem Joos , Vanrenterghem Maryn , Vercene Clays .

**Praetbaillie**
Campens Pieter , Comvuyt Gillis , Declercq Jan , Declercq Pieter , Dejaegere Andryes , Dejaegere Pieter , Delange Jan , Delanssusere Charles , Delanssusere Jan , Deryckere Lieven , Devlieghere Jaspart , Devlieghere Joseph , Gevaert Clays via , Haesebrouck Pieter , Han.. Jan , Hoore Lieven , Huyghe Gillis , Maenhout Joos , Opstaele Jaeques , Potvliege Joos , Pringier Joos via , Ramon via , Rotsaert Tomaes , Scheurkens Jaeques , Segers Pieter , Stevens Sacher , Vanbellegem Andryes , Vandenabeele Reynier , Vanhamme Pieter , Vanlaecke Jan , Vansluys Jan , Vanwassenove Gauthier , Vereecke Cornelus , Wildemeersch Fleur .

# Vormelingen in Oostkamp 1793 (deel 3)

Johan Haerynck

| | | | |
|---|---|---|---|
| Vict. Van Houtte | ???? | ?? | Mari Taveirne |
| Franc. De Langhe | 1786 | 7 | Cornelia De Langhe |
| Joanna Rosseel | ???? | ?? | Rosa Rammelaere |
| Regina Claerbout | 1789 | 4 | Helena Claerbout |
| Helena De Langhe | 1789 | 4 | Isab. De Langhe |
| Rosalia De Grande | 1789 | 4 | Anna Van Acker |
| Joanna Van Acker | 1786 | 7 | Anna Van Acker |
| Anna Vlaminck | 1785 | 8 | Vict. Van Averbeke |
| Vict. De Kimpe | 1786 | 7 | Anna Eeckhout |
| Ther. De Cloet | 1786? | 7? | Regina De Cloet |
| Barbara De Grande | 1788? | 5? | Anna Van Doesselaere |
| Rosa Vanden Driessche | 1787 | 6 | Coleta Vanden Driessche |
| Franc. Bogaert | 1788 | 5 | Petron. Jacques |
| Isab. Stevens | 1788 | 5 | Joanna Anthierens |
| Isab. De Weirdt | 1786 | 7 | Barbel Van Daele |
| Anna Van Hie | 1789 | 4 | Barbel De Weirdt |
| Regina Talloen | 1789 | 4 | Anna De Smet |
| Ther. Tyry | 1790 | 3 | Isab. De Laere |
| Ther. Anthierens | 1789 | 4 | Isab. Geernaert |
| Mari Van Ootegem | 1783 | 10 | Anna De Laere |
| Joanna De Naegel | 1787 | 6 | Isab. De Meyere |
| Ther. De Schacht | 1783 | 10 | Petron. Van Ootegem |
| Petron. Tyry | 1788 | 5 | Anna De Laere |
| Cath. De Baene | ???? | ?? | Anna Mari Lippens |
| Mari Vanden Abeele | 1785? | 8? | Mari Meylemans |
| Ther. De Jonghe | 1788 | 5 | Isab. Lagast |
| Vict. De Grande | 1789? | 4? | Mari De Smet |
| Vict. De Cloet | 1788 | 5 | Isab. Hauttekier |
| Franc. De Grande | 1782 | 11 | Isab. Hauttekier |
| Regina Vande Kerckhove | ???? | ?? | Coleta Vande Kerckhove |
| Coleta De Moes | 1789 | 4 | Isab. Vande Walle |
| Barbara Vanden Driessche | 1785 | 8 | Franc. La Housse |
| Mari Vereecke | ???? | ?? | Mari Vlietinck |
| Regina Braet | 1780 | 13 | Rosa Braet |
| Ther. Braet | 1783 | 10 | Anna Verschilde |
| Clara Hauttekier | 1784 | 9 | Joanna Vande Walle |
| Coleta Anthierens | 1784 | 9 | Margareta Lammertyn |
| **Blz 2583** | | | |
| Ther. Musschoot | 1786 | 7 | Franc. George |
| Anna Herpoel | 1779? | 14 | Barbel Claeys |
| Regina Van Houtte | 1784? | 9? | Anna De Groote |
| Petron. De Clerck | 1784 | 9 | Anna Van Rentergem |
| Joanna De Mey | 1787 | 6 | Regina Smessaert |
| Franc. Barrizeele | 1778? | 5? | Regina Smessaert |
| Regina De Graeve | 1787 | 6 | Lucia De Bouvere |
| Albertina De Grande | 1787 | 6 | Regina Pype |
| Ther. Verhaeghe | 1784 | 9 | Regina Verhaeghe |
| Ther. Galle | 1785 | 8 | Joanna Paridaen |
| Mari Versiele | 1785 | 8 | Joanna Seye |

| | | | |
|---|---|---|---|
| Coleta De Nys | 1789 | 4 | Anna Musschoot |
| Ther. Beirnaert | ???? | ?? | Mari Van Daele |
| Barbel La Barre | ???? | ?? | Helena Van Lesberghe |
| Ther. Messiaen | 1784 | 9 | Mari de Blaere |
| Cath. De Grande | 1786 | 7 | Joanna De Blaere |
| Cecilia Pape | 1785 | 8 | Mari Adins |
| Ther. Lambert | 1789? | 4? | Mari Adins |
| Regina Van Reybrouck | 1788 | 5 | Isab. Van Reybrouck |
| Anna Perquy | 1790 | 3 | Ther. Lammertyn |
| Isab. Allaert | 1786 | 7 | Regina Van Averbeke |
| Helena Mestdagh | 1784 | 9 | Joanna D'hont |
| Constantia Godene | 1784 | 9 | Vict. Buyse |
| Joanna D'hollander | 1785 | 8 | Vict. Buyse |
| Ther. Willems | 1786 | 7 | Mari Willems |
| Isab. Cools | ???? | ?? | Joanna Cools |
| Vict. Mestdagh | 1787 | 6 | Regina Geernaert |
| Mari Talloen | 1786 | 7 | Isab. Welvaert |
| Regina Goormachtigh | 1786 | 7 | Mari Goormachtigh |
| Joanna Van Waes | 1786 | 7 | Mari De Vriese |
| Christina Moreeuw | 1790 | 3 | Mari Van Hille |
| Mari D'oore | 1789 | 4 | Coleta De Graeve |
| Isabella Van Daele | 1788 | 5 | Joanna Dugardin |
| Vict. Perquy | 1785 | 8 | Brigita Lippens |
| Anna Goethals | 1783 | 10 | Brigita Lippens |
| Cath. Dassonville | 1784 | 9 | Anna Hollebeke |
| Joanna Bert | ???? | ?? | Anna Hollebeke |
| Cath. Brusseel | 1784 | 9 | Francisca Lootens |
| Isab. Dassonville | ???? | ?? | Joanna Verduyn |
| Mari Brutin | ???? | ?? | Rosa Standaert |
| Coleta D'hantschotter | 1790 | 3 | Helena De Cleyck |
| Vict. Osselaere | 1785 | 8 | Isab. Brouckaert |
| Cecilia Van Reybrouck | 1789 | 4 | Joanna Brouckaert |
| Ther. Van Reybrouck | 1788? | 5? | Joanna Van Reybrouck |
| Vict. Willems | 1788 | 5 | Anna Vande Voorde |
| Regina Ballegeer | 1784 | 9 | Anna Mouton |
| **Blz 2584** | | | |
| Petron. Mouton | ???? | ?? | Mari De Smet |
| Barbel Ballegeer | 1788 | 5 | Joanna Mouton |
| Mari Doom | 1789 | 4 | Ther. Snick |
| Isab. Swanckaert | 1786 | 7 | Rosa Craeymeirsch |
| Mari Vanden Abeele | 1785? | 8? | Petron. De Leye |
| Ther. Van Maele | 1787 | 6 | Petron. De Leye |
| Isab. Montens | 1785 | 8 | Petron. De Leye |
| Joanna Van Maele | 1789 | 4 | Anna Mingauw |
| Vict. De Meulenaere | ???? | ?? | Regina De Munck |
| Petron Bauwens | 1786 | 7 | Agnes Lammertyn |
| Brigita Lammertyn | 1788 | 5 | Agnes Lammertyn |
| Franc. Lammertyn | 1786 | 7 | Agnes Lammertyn |
| Monica De Schepper | 1788 | 5 | Anna D'ooghe |
| Joanna Lambert | 1784 | 9 | Mari Lambert |
| Helena De Cloet | ???? | ?? | Isab. Verschilde |
| Isab. Vlietinck | 1785 | 5 | Isab. Verschilde |

| | | | |
|---|---|---|---|
| Anna Vlietinck | 1789 | 4 | Joanna Verschilde |
| Petron. Van Houtte | 1786 | 7 | Joanna Verschilde |
| Ther. Doesselaere | 1787 | 6 | Brigita van Hove |
| Franc. De Geetere | 1787 | 6 | Petron. Talloen |
| Isab. Vande Kerckhove | ???? | ?? | Regina Reynaert |
| Isab. Simoens | ???? | ?? | Martha Claeys |
| Francis. Herpoel | 1785 | 8 | Mari Vande Kerckhove |
| Ther. Perquy | 1783 | 10 | Mari Van Maele |
| Mari Christiaens | 1784 | 9 | Cath. Van Eenoo |
| Helena D'ooghe | 1787 | 6 | Mari Van Eenoo |
| Franc. Baert | 1785 | 8 | Mari Baert |
| Ther. De Naegel | 1789 | 4 | Barbel Reubens |
| Susanna Pape | 1788 | 5 | Anna Lagast |
| Franc. Biebuyck | 1787 | 6 | Regina Van Acker |
| Vict. Casert | 1785 | 8 | Petron. Van Acker |
| Ther. Borré | 1791? | 12 | Monica De Scheppere |
| | | | |
| | | | 214 meisjes |
| | | | 210 jongens |
| | | | 424 |
| | | | |
| | | | B. De Vos |
| | | | Pastor van Oostkamp |
| | | | |

## RECENTE PUBLICATIES

**P.R. OOSTKAMP, dopen 1631-1797 door Johan Haerynck** **850 Pagina's € 50,00**
(Met alfabetische lijst op naam van de moeder)

**ASSEBROEK, Index op de huwelijken en begrafenissen 1639-1910 door Jo Patteeuw**
**256 Pagina's € 20,00**

Verkrijgbaar door een mailtje naar vvf.brugge@skynet.be of door afhaling op het secretariaat:
Baron Ruzettelaan 401, 8310 Assebroek BRUGGE – Tel: 050/35 51 36

## BELANGRIJK BERICHT

**Leden uit de regio Brugge, die ook willen deel uitmaken van de Algemene Vergadering van onze v.z.w. kunnen nog tot 15 september 2014 hun kandidatuur indienen door mail naar vvf.brugge@skynet.be of door brief aan het secretariaat FV regio Brugge vzw: Baron Ruzettelaan 401, 8310 BRUGGE.**

# GENERATIEBENAMING

**Eddy Dubruqué**

Een voorouder is een persoon waar iemand van afstamt, en wel 34 generaties terug. In bredere zin noemt men vaak alles van voor 3 generaties al voorouder. Het komt ook voor dat men met voorouder iemand bedoelt die wel 100, 1000 of nog meer generaties terug geleefd heeft. Meestal gaat het dan niet meer om een individu, maar om een ras, een soort of een andere bloedverwante groep mensen of dieren.

| Generatie | Naam Mannelijk | Vrouwelijk |
|---|---|---|
| 1 | proband | probandus probanda |
| 2 | ouder | vader moeder |
| 3 | grootouder | grootvader grootmoeder |
| 4 | overgrootouder | Etc. Etc. |
| 5 | betovergrootouder | |
| 6 | oudouder | |
| 7 | oudgrootouder | |
| 8 | oudovergrootouder | |
| 9 | oudbetovergrootouder | |
| 10 | stamouder | |
| 11 | stamgrootouder | |
| 12 | stamovergrootouder | |
| 13 | stambetovergrootouder | |
| 14 | stamoudouder | |
| 15 | stamoudgrootouder | |
| 16 | stamoudovergrootouder | |
| 17 | stamoudbetovergrootouder | |
| 18 | edelouder | |
| 19 | edelgrootouder | |
| 20 | edelovergrootouder | |
| 21 | edelbetovergrootouder | |
| 22 | edeloudouder | |
| 23 | edeloudgrootouder | |
| 24 | edeloudovergrootouder | |
| 25 | edeloudbetovergrootouder | |
| 26 | edelstamouder | |
| 27 | edelstamgrootouder | |
| 28 | edelstamovergrootouder | |
| 29 | edelstambetovergrootouder | |
| 30 | edelstamoudouder | |
| 31 | edelstamoudgrootouder | |
| 32 | edelstamoudovergrootouder | |
| 33 | edelstamoudbetovergrootouder | |
| 34 | voorouder | |
| 35 | voorgrootouder | |
| 36 | voorovergrootouder | |
| 37 | voorbetovergrootouder | |
| 38 | vooroudouder | |
| 39 | vooroudgrootouder | |
| 40 | vooroudovergrootouder | |
| 41 | vooroudbetovergrootouder | |
| 42 | voorstamouder | |
| 43 | voorstamgrootouder | |
| 44 | voorstamovergrootouder | |
| 45 | voorstambetovergrootouder | |
| 46 | voorstamoudouder | |
| 47 | voorstamoudgrootouder | |
| 48 | voorstamoudovergrootouder | |
| 49 | voorstamoudbetovergrootouder | |
| 50 | vooredelouder | |
| 51 | vooredelgrootouder | |
| 52 | vooredelovergrootouder | |
| 53 | vooredelbetovergrootouder | |
| 54 | vooredeloudouder | |
| 55 | vooredeloudgrootouder | |
| 56 | vooredeloudovergrootouder | |
| 57 | vooredeloudbetovergrootouder | |
| 58 | vooredelstamouder | |
| 59 | vooredelstamgrootouder | |
| 60 | vooredelstamovergrootouder | |
| 61 | vooredelstambetovergrootouder | |
| 62 | vooredelstamoudouder | |
| 63 | vooredelstamoudgrootouder | |
| 64 | vooredelstamoudovergrootouder | |
| 65 | vooredelstamoudbetovergrootouder | |

Generatie 66 t/m 129 = Generatie 2 t/m 65 met 'aarts' ervoor.
Generatie 130 t/m 257 = Generatie 2 t/m 129 met 'opper' ervoor.
Generatie 258 t/m 513 = Generatie 2 t/m 257 met 'hoog' ervoor.
Generatie 513 is volgens dit schema hoogopperaartsvooredelstamoudbetovergrootouder
Het voorvoegsel 'bet' in betovergrootmoeder en betovergrootvader betekent beter, meer.

Bronnen

Etymologisch woordenboek, Jan de Vries & F. de Tollenaere, Utrecht: Het Spectrum, 2004, 23e druk, ISBN 90 2749 199 2

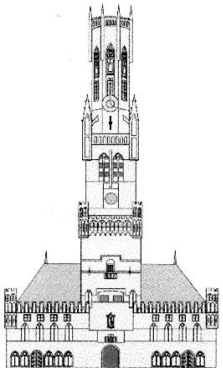

# Brugse Stam

België-Belgique
8310 Assebroek
PB 3/5104-P007782

FAMILIEKUNDE VLAANDEREN
regio Brugge, vzw
kennisknooppunt voor familiegeschiedenis

46ste JAARGANG NR.: 5, september-oktober 2014 TWEEMAANDELIJKS TIJDSCHRIFT

URL: www.familiekundebrugge.be Verantw. Uitg.: J. Patteeuw, Kerklaan 30, 8310 Brugge


## Leesoefeningen Oud Schrift

zie laatste bladzijde !

# DE ZOMER IS VOORBIJ

Volgens het K.M.I. is de weerkundige zomer of wat ervoor moest doorgaan voorbij. Net als bij de schoolgaande jeugd vatten ook wij een nieuw werkjaar aan want de koudere dagen worden beschouwd als de betere dagen om in de boeken te snuffelen.

Toch stellen we vast dat de zomer een kalme genealogische periode blijkt. We zien minder mensen in ons documentatiecentrum en ook de vrijwilligers krijgen vakantie tijdens de maanden juli en augustus.

We gaan er dus weer tegenaan en hopen de deelnemers aan de voorbije cursus als regelmatige bezoekers over de vloer te krijgen. De workshop van 'Vorming-plus' zag in Damme eenentwintig enthousiaste deelnemers. Als die ook de weg naar onze vereniging vinden kunnen wij ze verder helpen hun familiegeschiedenis samen te stellen.

Ten einde de drempel van het 'Oud Schrift' te kunnen wegwerken houden we op het einde van het jaar leesoefeningen zodat zelfs een beginner kan aanvangen met opzoekingen te doen in de oude doop-, trouw- en begraafboeken, ook wel parochieregisters genoemd.

We starten ook weer met het digitaliseren van rouwbrieven en schaffen ons een nieuwe scanner aan zodat we nu ook de 'doodsprentjes' kunnen digitaliseren. Hiervoor doen we nog steeds beroep op vrijwilligers die thuis een beetje tijd op de computer willen besteden voor dit project. Aarzel niet om U ofwel op het secretariaat en beter nog op de openingsnamiddag van de tweede woensdag hiervoor aan te bieden of inlichtingen te bekomen.
Onze bestuursleden met jaren ondervinding in genealogie, staan klaar om U te helpen.

**TIJDSCHRIFT**

***Brugse Stam***

**Abonnement € 9,00**
**op rekening**
IBAN: BE19-9730-9465-0412
**BIC: ARSPBE22**
**van FV-Brugge**
**p/a Sint-Michielslaan 90**
**8200 Brugge**
**Buitenland: € 12,00**
**Gratis voor FV-leden van het arrrondissement Brugge**

**FAMILIEKUNDE VLAANDEREN**
REGIO BRUGGE vzw
BE 0535.565.209
**SECRETARIAAT**
**Baron Ruzettelaan 401**
**8310 Assebroek**
**Tel.: 050.35.07.01**
**e-mailadres:**
vvf.brugge@skynet.be

**MAATSCHAPPELIJKE ZETEL & LOKAAL:**
**Kleine Hertsbergestraat 1-3,**
**8000 BRUGGE**
2e verdieping

**LIDMAATSCHAP**
**FAMILIEKUNDE VLAANDEREN**
**€ 35,00**
**op rekening**
**IBAN: BE58-4141-1712-2179**
**BIC KREDBEBB**
**o.n.v.:**
**FAMILIEKUNDE VLAANDEREN**
**Van Heybeeckstraat 3**
**2170 MERKSEM**

**INHOUD VAN DIT NUMMER :**

**Eddy Dubruqué**
Kompagnie Maréchaussee

Interessante sites voor de beginnende genealoog
---

**Jo Vandeghinste**

Karel de Grote
---

**Elke auteur is verantwoordelijkvoor de inhoud van zijn of haar teksten.**

**Redactie Jo Vandeghinste**

# MEDEDELINGEN

**LOKAAL**

Ons lokaal is in de namiddag open van 14 tot 17.00 uur, iedere **eerste** maandag en iedere **tweede** woensdag van de maand. Het is open op zaterdagvoormiddag van 9 tot 12.30 elke **vierde** zaterdag van de maand.
Met andere woorden: op **maandagen** 1/09 (Johan Haerynck), 6/10 (Tony Strypsteen) en 3/11 (Johan Haerynck), ook op **woensdagen** 10/09, 8/10 en 12/11 (Eddy Dubruqué), op **zaterdagen** 27/09 (Paul Lanssens), 25/10 (Jo Patteeuw) en 22/11 (Jo Vandeghinste).

**DIGITALISERING ROUWBRIEVEN**

We starten opnieuw op 4 september ek. en verder op 11/09 – 25/09 – 9/10 – 16/10 – 29/10.

**VOORDRACHT**

Op maandag 27 oktober om 20 uur brengt Mevr**. Brigitte Meijns** een lezing over **"Het ontstaan van de Brugse parochies in de vroege middeleeuwen herbekeken".**
Nieuwe inzichten uit de landschapsgeschiedenis en nederzettings-archeologie, gecombineerd met een hernieuwde lezing van de historische bronnen nopen tot een herziening van de traditionele visie op de totstandkoming van de parochies. Voor het ontstaan van de parochies in Brugge en omgeving is de hypothese gelanceerd door prof. E.I. Strubbe in 1952 nog steeds alom aanvaarde voorstelling. Houdt deze hypothese nog stand in het licht van de nieuwe wetenschappelijke inzichten? Is het nog langer aannemelijk dat de voornaamste parochiekerken van Brugge, Onze-Lieve-Vrouw en Sint-Salvator, gesticht werden vanuit de domeinkerken van respectievelijk Sijsele en Snellegem met de Reie als grens tussen hun parochiale ressorts? In deze lezing worden de nieuwe inzichten toegepast op de Brugse situatie en worden vertrouwde historische bronnen aan een nieuwe analyse onderworpen.
Brigitte Meijns is aan de KU Leuven hoofd van de onderzoeksgroep 'Geschiedenis van de Middeleeuwen'
Deze lezing gaat door in samenwerking met de H.K M. M.Van Coppenolle in de 'Zorge'. Moerkerkesteenweg 195, 8310 BRUGGE.

***Toegang: voor leden € 2,- ; voor niet-leden € 4,-***

**FAMILIENIEUWS**

Laat niet na ons de gebeurtenissen in uw familie mede te delen. Het familiale leven ligt onze vereniging nauw aan het hart.

**Familiekunde Vlaanderen - regio Brugge, wordt gesteund door:**

BRUGGE
WERELDERFGOEDSTAD
Dienst Cultuur

DE VLAAMSE GEMEENSCHAP

# Onderofficieren en manschappen van de *Compagnie Marechaussee*[1] in West-Vlaanderen van 1814 tot 1830 – (3)

**Eddy Dubruqué**

**39** **Gallois Nicolas Louis** geb. 12 januari 1775 te Sery[2]. fs. Antoine & Henriette Bonnevaux.
5 voeten 5 duim groot. Lang gezicht, bedekt voorhoofd, bruine ogen, dikke neus, middelmatige mond, lange kin, bruin haar en wenkbrauwen, geen merkbare tekens.
Op 3 januari 1815 aangekomen als brigadier.
Vorige diensten: in Franse dienst getreden op 9 maart 1789 bij het Regiment Infanterie van Condé. Overgegaan naar het 23ste Jagers te Paard op 9 maart 1793. Brigadier benoemt 10 juli 1793. Als *fourier*[3] overgegaan bij de Gendarmerie, 20 germinal jaar 5 van de Franse tijdrekening. (9 april 1797). Terug brigadier benoemd op 1 januari 1813. Gepasporteerd met al zijn bewijzen 31 juli 1814. Tot wachtmeester benoemd op 27 mei 1816. 1 augustus 1819 honorabel ontslagen.
Heeft de veldtochten van 1792 tot 1796 meegestreden in de Armée van het Noorden. Gekwetst in de linker bil bij het beleg van Landau[4]

**40** **Lan Nicolas** geb. 12 januari 1787 te Seneffe fs. Nicolaas & Gedra Vanhuckem.
5 voeten 4 duim groot. Rond gezicht, rond voorhoofd, blauwe ogen, welgemaakte neus, kleine mond, ronde kin, bruin haar en wenkbrauwen, geen merkbare tekens.
Op 1 januari 1815 aangekomen van de Suite.
Vorige diensten: in Franse dienst getreden in 1805 bij het 1ste Dragonders en dan overgegaan naar het 4de Dragonders. In 1814 gepasporteerd. Marechaussee te Paard.
Heeft acht veldslagen meegemaakt in, Zeeland, Spanje en Frankrijk en liep daarbij drie verwondingen op. Overgegaan bij de Compagnie van Zuid Brabant op 16 september 1816.

**41** **Vanaerschot Nicolas** fs. ...laar en Catharina Van Haerte geb. te Tirlemont en laatst wonende te Aalst.
5 voeten 6 duim groot. Zonder verdere gegevens.
Op 11 januari 1815 aangekomen met uitzondering. Heeft 36 jaar in de Franse Gendarmerie gediend. Gepasporteerd in 1814. Marechaussee te Paard.
Op 1 juli 1815 overgegaan bij de Compagnie van de Schelde.

**42** **Rousseau Pierre** fs. Pieter en Catharina Rademarck geb. te Brussel.
5 voeten 6 duim 3 streken groot. Rond gezicht, rond voorhoofd, blauwe ogen, kleine neus, ordinaire mond en kin, bruin haar en wenkbrauwen, geen merkbare tekens.
Op 1 januari 1815 aangekomen met cautie.
Vorige diensten: in Franse dienst getreden als loteling. In 1810 bij het 1ste Regiment Lichte Artillerie. Krijgsgevangen genomen in 1812. Dienst genomen bij de Zwarte Huzaren in 1813. Marechaussee te paard.
Heeft meegedaan aan de veldtochten van 1810 en 1811 te Hannover. In 1812 de veldtocht in Rusland. In 1814 in Frankrijk met de Russen. In 1815 de slag van Waterloo. Op 1 april 1821 overgegaan naar het kamp van Gent.

---

[1] Militaire Stamboeken boek 623 - Korps Marechaussee Comp West-Vlaanderen 1814-1830 nrs. 000001-000410.

[2] Sery is een gemeente in het Franse departement Ardennes, regio Champagne-Ardennen en telt 324 inwoners (2005). De plaats maakt deel uit van het arrondissement Rethel.

[3] Onderofficier die belast is met zekere zorgen voor kazerneering, nachtleger, bewapening, kleeding en levensmiddelenvoorziening.

[4] Landau in der Pfalz, is nu een Duitse Kreisvrije stad in de deelstaat Rijnland-Pfalz. Een kreisfreie Stadt, is een grote Duitse gemeente, die niet tot een Landkreis behoort. Een Landkreis is een onderdeel van de bestuurlijke indeling van Duitsland.

**43** **Henry Pierre François** geb. 27 april 1790 fs. Joannes Joseph en Angeline Wery.
Laatst gewoond te Mons.
5 voeten 5 duim groot. Ovaal gezicht, rond voorhoofd, blauwe ogen, middelmatige neus en mond, ronde kin, bruin haar en wenkbrauwen, geen merkbare tekens.
Op 16 januari 1815 aangekomen met cautie.
Vorige diensten: in Franse dienst getreden als loteling op 24 februari 1809. Overgegaan bij het 72 Regiment Infanterie van Ligne op 12 april 1810. Korporaal te voet benoemt de 20 april 1810. Sergeant benoemt de 16 januari 1812. Gepasporteerd op 13 juni 1814 voorzien van alle bewijzen.
Heeft de veltochten van 1809 en 1810 in Zeeland en in 1814 in Frankrijk meegemaakt.
1 augustus 1818 afgegaan met paspoort honorabel.

**44** **Lebeau Gerard** zonder verdere persoonlijke gegevens.
5 voeten 7 duim groot.
Op 18 januari 1815 overgekomen met uitzondering. Brigadier te voet. 16 mei 1815 gedeserteerd met wapens en bagage naar de vijand.

**45** **Daztellier Joachim Tousaint** geb. 2 februari 1781 te Ath fs. Josephus en Jeanne Celestine.
Laatst gewoond te Ath.
6 voeten 2 streken groot. Vol gezicht, bedekt voorhoofd, grijze ogen, welgemaakte neus, middelmatige mond, ronde kin, bruin haar en wenkbrauwen, geen merkbare tekens.
Op 19 januari 1815 overgekomen bij het korps uit Franse dienst met cautie.
Vorige diensten: aangekomen bij het 3de Dragonders op 15 april 1813. Gepasporteerd als vreemdeling op 30 december 1814. Wachtmeester.
Heeft de veldtochten van Oostenrijk meegedaan *in de Blauwe van Maagdenburg* in 1813 en 1814. De 15 juni 1815 overgegaan bij de Compagnie van Jemappe.

**46** **Brunfaut Emanuel Ferdinand** geb. 16 juni 1790 te Doornik fs. Ludovicus en Joanna Messin
laatst wonende te Doornik.
5 voeten 4 duim groot. Ovaal gezicht, hoog voorhoofd, grijze ogen, dikke neus, middelmatige mond, kin met een putje, bruin haar en wenkbrauwen, geen merkbare tekens.
Op 19 januari 1815 overgekomen bij het korps uit Franse dienst met cautie.
Vorige diensten: bij het 3de Dragonders aangekomen op 15 april 1813. Gepasporteerd als vreemdeling op 30 december 1814. Opperwachtmeester.
Heeft de veldtochten van Oostenrijk gedaan en bevond zich in *het Blauw van Maagdenburg* in 1813 en 1814. Op 19 juni 1815 overgegaan bij de compagnie van Jemappe.

**47** **Pletinckx Jean Francois** geb. 13 augustus 1784 te Brussel fs. Jacques Philippe en Anna
Liermans.
5 voeten 5 duim groot. Ovaal gezicht, hoog voorhoofd, blauwe ogen, papegaaineus, middelmatige mond, ronde kin, bruin haar en wenkbrauwen, geen merkbare tekens.
Op 19 januari 1815 aangekomen met uitzondering.
Vorige diensten: in Franse dienst getreden 19 vendemaire jaar 12 ( 12 oktober 1803) bij het 132 Regiment Infanterie van Ligne. Getransporteerd op 19 februari 1814. Wachtmeester te paard.
Heeft de veldtocht van 1807 in Tirol meegedaan en gekwetst door een geweerschot in het rechter been. Op 21 mei 1816 zich van het leven ontnomen.

**48** **Chapitse Paul** geb. 20 april 1788 te Doornik fs. Noël en Joanne Lambert.
5 voeten 6 duim groot. Ovaal gezicht, hoog voorhoofd, bruine ogen, middelmatige neus en mond, ronde kin, bruin haar en wenkbrauwen, geen merkbare tekens.
Op 20 januari 1815 overgekomen met cautie.
Vorige diensten: in Franse dienst getreden op 1 januari 1806 in de 27ste Infanterie van Linie. Getransporteerd op 23 oktober 1814. Marechaussee te paard.
Op 10 oktober 1816 met paspoort afgegaan.

**49** **Debrabander François** geb. 15 augustus 1785 te Leke fs. Franciscus en Francisca Lauwers.
5 voeten 5 duim groot. Rond gezicht, klein voorhoofd, bruine ogen, ordinaire neus, middelmatige mond, ronde kin, bruin haar en wenkbrauwen, geen merkbare tekens.
Op 20 januari 1815 aangekomen met uitzondering.
Vorige diensten: in Franse dienst getreden in 1805 bij het 17de Dragonders. Overgegaan bij de Gendarmerie op 1 januari 1810 als Marechaussee te paard.
Heeft deelgenomen aan de veldtochten van Oostenrijk, Spanje, Portugal en Frankrijk. Twee wonden opgelopen te Wagram[1]. Op 19 april 1817 afgegaan met paspoort honorabel.

**50** **Soly Louis Joseph** geb. 30 januari 1785 te Moux[2] fs. Pieter François en Therese Duquin.
5 voeten 7 duim groot. Lang gezicht, hoog voorhoofd, grijze ogen, lange neus, middelmatige mond, lange kin, blond haar en wenkbrauwen, merkbare tekens pokdalig[3].
Op 20 januari 1815 aangekomen met uitzondering.
Vorige diensten: in Franse dienst getreden in 1801 bij de 72ste Infanterie van Linie. Getransporteerd in 1814 als sergeant van Eerste Klasse Marechaussee te Paard.
Heeft deelgenomen aan de veldtochten in Oostenrijk, Spanje, Portugal, Frankrijk, Rusland, Pruisen en Saxen. Op 1 januari 1817 overgegaan bij de Compagnie van de provincie Namen.

**51** **Delattze Henry** zonder verdere gegevens.
Op 20 januari 1815 aangekomen met Cautie. Marechaussee te paard. Op 1 juli 1815 overgegaan bij de Compagnie van de provincie Zuid Brabant op bevel van de kolonel.

**52** **Strebelle Martin Joseph** geb. 6 juli 1778 te Sirot fs. Joannes en Aldegonde Moisette.
*1le 6 palme[4] 4 duim groot, sic*. Lang gezicht, hoog voorhoofd, grijze ogen, dikke neus, middelmatige mond, ronde kin, bruin haar en wenkbrauwen geen merkbare tekens.
Op 21 februari 1815 aangekomen cautie.
Vorige diensten: in Franse dienst getreden als loteling in fruktidor jaar 7 van de Franse tijd (1799) bij het 3de Regiment Lichte Artillerie. Gepasporteerd in 1814. Trompetter.
Heeft deelgenomen aan de veldtochten in de jaren 7 en 8 van de Franse tijd( 1799-1800). In Italië in de jaren 11,12,13 van de Franse tijd (1802-1804). In Saint-Camp van Boulogne in 14 van de Franse tijd (1805). In 1816 in Pruisen. Van 1807 tot en met 1812 in Spanje. Gekwetst door een sabelhouw en een bajonet steek. Sinds september 1830 in dezelfde standplaats achtergebleven en uit de sterkte gebracht.

**53** **Pollet Jean Baptist** geb. 11 juni 1789 te Doornik fs. Hendrick en Marie Jacqueline Winstein.
5 voeten 5 duim groot. Ovaal gezicht, ronde neus, bruine ogen, dikke neus, grote mond, ronde kin, bruine ogen en wenkbrauwen, geen merkbare tekens.
Op 23 januari 1815 aangekomen met cautie.
Vorige diensten: in Franse dienst getreden in 1810 bij het 5de Dragonders tot 1814. Brigadier te paard. Heeft tussen 1810 en 1814 alle veldtochten meegedaan. Op 1 oktober 1816 overgegaan naar de Compagnie van de provincie Henegouwen.

---

[1] Ligt in het noordoosten van Oostenrijk, ten westen van de grens met Slowakije en ten oosten van de hoofdstad Wenen. De Slag bij Wagram, 5-6 juli 1809 was een grote veldslag tussen Franse en Oostenrijkse troepen nabij Deutsch-Wagram in Marchfeld, een laagvlakte net ten noorden van Wenen. Met deze beslissende veldslag bracht de Franse keizer Napoleon, de Vijfde Coalitieoorlog tot een einde. Het was zijn laatste grote overwinning; latere veldtochten zouden alle in een nederlaag eindigen. De Slag bij Wagram was de grootste veldslag van de napoleontische oorlogen tot op dat moment. Meer dan 80.000 van de 300.000 soldaten sneuvelden op het slagveld. In Parijs zijn de Avenue de Wagram en Place de Wagram en het metrostation Wagram naar deze veldslag vernoemd.
[2] Moux is een gemeente in het Franse departement Aude regio Languedoc-Roussillon. De plaats maakt deel uit van het arrondissement Carcassonne.
[3] Door de pokken geschonden gezicht.
[4] Palme als lengetemaat, 1 palm is eigenlijk de breedte der vlakke hand.

**54** **Carlier François** geb. 6 augustus 1780 te Ath fs. Josephus en Marianne Reime.
5 voeten 3 duim groot. Rond gezicht, bedekt voorhoofd, grijze ogen, platte neus, grote mond, ronde kin, blond haar en wenkbrauwen, geen merkbare tekens.
Op 23 januari 1815 aangekomen met cautie.
Vorige diensten: in Franse dienst getreden 6 augustus 1806 bij het 12 Regiment Jagers te Paard. Overgegaan bij de gendarmerie in 1810, marechaussee te paard. *Gecongedeerd* in 1814.
Meegedaan aan de veldtochten in 1806 en 1814. Op 12 juni 1816 overgegaan naar de Compagnie van de provincie Henegouwen.

**55** **Everbeek Constant** geb. te Wandrez zonder verdere gegevens.
5 voeten 2 duim groot. Rond gezicht, hoog voorhoofd, blauwe ogen, papegaaineus, middelmatige mond, ronde kin, bruin haar en wenkbrauwen, geen merkbare tekens.
Op 25 januari 1815 aangekomen met cautie.
Vorige diensten: in Franse dienst getreden in het 7de jaar van de Franse tijd. In 1809 overgegaan bij de Gendarmerie van Spanje, marechaussee te paard. Gepasporteerd in 1814.
Op 1 oktober 1815 overgegaan bij de Compagnie van Jemappes.

**56** **Renard Jean Baptist** zonder verdere gegevens.
5 voeten 4 duim groot.
Op 25 januari 1815 aangekomen met uitzondering. Overgegaan op 1 mei 1815 naar de compagnie van de Dijle op bevel van de kolonel.

**57** **Gay Jacques Joseph** geb. 1 januari 1793 te Brussel fs. Petrus en Anna Josephine Creuse.
5 voeten 8 duim groot. Ovaal gezicht, lang voorhoofd, blauwe ogen, dikke neus, grote mond, ronde kin, blond haar en wenkbrauwen, geen merkbare tekens.
Op 25 januari 1815 aangekomen met cautie.
Vorige diensten: in Franse dienst getreden bij het 12de Curasiers in 1813. Marechaussee te paard. Gepasporteerd in 1814.
Heeft de veldtochten van 1813 en 1814 in Frankrijk meegedaan. 1 augustus 1821 overgegaan naar de Compagnie van Oost-Vlaanderen.

**58** **Pol Charles François** geb. 12 mei 1775 te Wally fs. Ludovicus Judocus en Maria Theresia Potté.
Laatst gewoond in Ieper.
5 voeten 5 duim groot. Ovaal gezicht, bedekt voorhoofd, bruine ogen, dikke neus, grote mond, ronde kin, bruin haar en wenkbrauwen, geen merkbare tekens.
Op 25 januari 1815 aangekomen met uitzondering.
Vorige diensten: in Franse dienst getreden in 1792 bij het 23ste Regiment Jagers te Paard. Bij de Gendarmerie van het jaar 7 van de Franse tijd tot 1814, wachtmeester te paard. Daarna gepasporteerd.
Heeft de veldtochten meegedaan van het jaar 7 van de Franse tijd tot 1814. 24 augustus 1814.

**wordt vervolgd**

---

# KAREL DE GROTE

**Jo Vandeghinste**

Twaalf eeuwen geleden, in het jaar 814**,** stierf Karel de Grote, een figuur waar we vandaag nog dikwijls naar verwijzen als 'Vader van Europa', maar die als vorst in zijn tijd, zoals alle middeleeuwse vorsten, vooral belang stelde in het uitbreiden van zijn Rijk en dit meestal met harde hand.

Deze Karel, genaamd de Grote vanwege zijn lichaamsbouw, was niet alleen een grote veroveraar maar ook een goed bestuurder alhoewel hij quasi ongeletterd was en pas op latere leeftijd leerde schrijven en lezen. Hij deelde zijn rijk op in Graafschappen en Baronnieën met een Graaf of een Baron aan het hoofd en aan de grenzen stelde hij Markiezen aan over de Markschappen, de grensgebieden. Hij bond ze aan zijn gezag door een eed van trouw en dienstbaarheid en als dienaars van de keizer verhoogde dit hun aanzien in de maatschappij.

Hij was in de eerste plaats een christelijke vorst. De legitimiteit van zijn koningschap en later zijn keizerschap steunde op de zalving door bisschop of paus, waardoor de aard van zijn bewind een sacraal karakter kreeg. Zijn koning- en keizerschap steunden op goddelijk recht en deze gezagsbasis kon maar zin hebben als de onderdanen de zelfde religie aanvaardden als hun heerser. Indien niet waren ze onbetrouwbaar en moesten ze uitgeschakeld worden.

Hij was inderdaad wel een veroveraar die gestreden heeft in het noorden tegen de Saksen die hij deels deporteerde naar de nieuwe gewesten gewonnen op de Noordzee in de Nederlanden. In Italië vocht hij tegen de Lombarden die de gebieden die Pepijn de Korte aan de paus had geschonken wilden innemen. Hij nam hun koning gevangen en verklaarde zich zelf tot vorst van Lombardije. Hij stak de Alpen en de Pyreneeën over. In Spanje verjoeg hij de Muzelmannen en bevrijdde Catalonië.

Hij maakte wetten op, die we kennen als de '*capitularia*' omdat de tekst in hoofdstukken (capitula) was onderverdeeld voor een beter begrip. Veel wetten sloegen op onderricht want hij was begaan met de opvoeding van al zijn onderdanen, vooral van de priesters. Daarom verwijzen we ook graag naar zijn culturele betekenis. Als een door God gelegitimeerde vorst bleef Karel de Grote op het hoogste niveau betrokken bij het reilen en zeilen van de kerk, niet enkel als passieve waarnemer maar ook als actieve dirigent. Hij maakte voor het bestuur geen onderscheid tussen geestelijken en leken. Zowel bisschoppen als edelen kregen bestuurlijke taken maar hij behield voor zich het recht bisschoppen en abten aan te stellen. Heel wat abdijen, door hem gesteund, werden Rijksabdijen met een lokale verantwoordelijkheid in het bestuur.

Als paus Leo de derde in Rome in moeilijkheden geraakt en hulp komt vragen aan Karel in Paderborn, gaat Karel in Rome op 23 december 800 een hoorzitting inrichten om de gemoederen te bedaren en vooral het pausdom, basis van de eenheid in zijn rijk, te verdedigen. De dag erna, met Kerstmis, kroont en zalft de paus hem tot keizer.

Karel was geboeid door de kennis en wijsheid van de toenmalige kerkvaders. Hij ontmoette hen op zijn vele reizen en overtuigde hen in Duitsland onderricht te komen geven. Hij voelde zich verplicht te zorgen voor het zielenheil van zijn onderdanen en hechtte veel belang aan de verspreiding van de juiste teksten van de Bijbel en de evangeliën. Zijn voornaamste raadgever hierbij was Alcuïnus van York (735-804), een Angelsaksisch geleerde en schrijver, geboren te York en overleden te Tours. Tijdens een reis naar Rome ontmoette hij in Parma Karel de Grote

die hem overhaalde in zijn dienst te treden. Hij stemde toe en kreeg van Karel het beheer over verschillende abdijen o.a. Troyes en Ferrières. Hij gaf onderricht aan Karel zelf en aan vele van diens kinderen en aanverwanten. Karel stond er op dat ze zich vervolmaakten in de '*artes liberalis'.* (Zie kader)

Alcuïnus was de meest prominente figuur van de Karolingische renaissance. Hij bracht de Franken in contact met de Latijnse cultuur die in Engeland nog bestond. Al zijn werken hadden in de eerste plaats tot doel de verbreiding van die klassieke kennis te bewerkstelligen. Hij is aldus een belangrijke schakel geweest in de ontwikkeling van het onderwijs en daardoor van de wetenschap, niet alleen in zijn tijd, maar tot in de bloeitijd van de scholastiek (zie kader). Hij schreef in opdracht van Karel ook verschillende schoolhandboeken over grammatica, dialectica en retorica.

Karel de Grote zorgde als eerste voor een politiek verenigd West-Europa dat zich situeerde van de Elbe tot aan de Atlantische Oceaan, en van de Noordzee tot de Middellandse Zee. Het bindmiddel om deze verschillende volkeren in vrede te doen samenleven was de godsdienst wat hij in talrijke schriften aan zijn onderdanen als heel belangrijk heeft aanbevolen.

Karel de Grote stierf in 814 in zijn paleis te Aken en werd aldaar begraven.

Alle oorlogen ten spijt was zijn regeerperiode een bloeiperiode voor West-Europa.
Toen zijn kleinzonen zijn Rijk verdeelden (Verdrag van Verdun 843) ontstonden nieuwe landen als Duitsland (Oost-Frankische Rijk) en Frankrijk (West-Frankische Rijk). Het tussengebied (Midden-Frankische Rijk) met een groot stuk van België tot aan de Schelde (Vlaanderen behoorde tot het West-Frankische Rijk), het oostelijke deel van Frankrijk aan de Rhône, Zwitserland en Italië dat aan Lotharius was toegewezen werd reeds in 870 bij zijn dood onder de andere partijen verdeeld. Het noordelijke deel, Elzas Lotharingen zal nog tot na de Tweede Wereldoorlog een twistappel blijven tussen Frankrijk en Duitsland.

## Het scholastiek systeem

Het scholastiek systeem werd in de Middeleeuwen gebruikt voor de studie van de zeven vrije kunsten, de *'artes liberales'* die onderverdeeld waren in:

- ✓ *Het Trivium:*
  - Grammatica (literatuur en tekstanalyse)
  - Retorica (argumenten)
  - Dialectica (logica)
- ✓ *Het Quadrivium:*
  - Arithmetiek (rekenkunde)
  - Astronomie (sterrenkunde)
  - Muziek
  - Geometrie (meetkunde)

**Nog tot 21 september loopt in Aken een merkwaardige tentoonstelling onder de titel:**
***"Karl der Gr*osse – *Macht, Kunst, Schätze".* Zeker de moeite waard.**

---

# Wat zijn de interessantste sites voor de beginnende genealoog en het gebruik ervan.

**Eddy Dubruqué**

Om alle digitale archieven en bronnen voor de genealoog voor te stellen zouden we er op zijn minst een paar jaar voor nodig hebben. Bij het zoeken naar genealogie, familiekunde en stambomen kom je vlug aan 34.335.100 treffers. Daarom zullen jullie zich moeten tevreden stellen met mijn bescheiden bijdrage. Let op, niet alle sites zijn gratis.

Voor Brugge:

- Archiefbank Brugge: http://www.archiefbankbrugge.be/Onthaal.aspx
  De virtuele leeszaal van het Stadsarchief van Brugge Hier kan je online bijna 350.000 akten van de burgerlijke stand van de stad Brugge, ouder dan honderd jaar, doorzoeken en bekijken. De eerste maal moet je wel registreren.
- Historische bronnen Brugge: http://www.historischebronnenbrugge.be/
  Is een platform voor het digitaal publiceren en ontsluiten van belangrijke
  Brugse documenten en handschriften. Voor de genealoog is het handschrift De Hooghe een van de belangrijkste. Het bevat; *Versaemelinghe van alle de sepulturen, epitaphien, besetten, wapens ende blasoenen, die gevonden worden in alle de kercken, kloosters, abdyen, capellen ende godshuysen,* binnen de stad van Brugge.
- Kaart en Huis Brugge: http://www.kaartenhuisbrugge.be/
  Kaart en Huis Brugge is het platform voor verschillende initiatieven rond Historische Geografische Informatie Systemen (HisGis) voor Brugge en het ommeland.
- MAGIS Brugge: http://www.magisbrugge.be/geocms/web/view/home
  MAGIS Brugge of **MA**rcus **G**heeraerts **I**nformatie Systeem is een dynamisch kennisplatform voor de geschiedenis van Brugge. Welke plaatsen hadden een cruciale rol in de handel tijdens de middeleeuwen? Waar kon je de ambachten terugvinden? Dit soort gegevens kan in MAGIS Brugge een plaats krijgen en gevisualiseerd worden op de kaart.
- Vrijwilligers van het Rijksarchief: http://www.vrijwilligersrab.be/
  Database met akten West-Vlaanderen. Door de Vrijwilligers van de Rijksarchieven te Brugge en Kortrijk. Dit voor opzoekingen in de provincie West-Vlaanderen waar men bij sommige al een link heeft geplaatst naar de originele desbetreffende akte via de website van de Mormonen. Deze site is zowel voor Brugge als voor de provincie te gebruiken.
- Zoekakten NL: http://zoekakten.nl/
  Zij hebben het stokje overgenomen van GenVer. De enige site waar men online de huwelijksbijlagen kan consulteren van de burgerlijke stand voor bijna alle gemeenten.

Voor niet Brugse archieven:

- Zoekakten.nl heeft begin juni 2014 het stokje overgenomen van GenVer: www.Zoekakten.nl
  Vrijwel alle gegevens zijn van GenVer overgenomen en op zoekakten.nl verwerkt.
  Daarnaast zijn er in de tussentijd veel nieuwe collecties toegevoegd (alle FamilySearch-updates vanaf begin april t/m heden), die nog niet op GenVer aanwezig waren.
- Burgerlijke stand Oostende: http://www.oostende.be/archiefHome.aspx
  Burgerlijke stand van de stad Oostende en de gemeenten; Mariakerke, Stene en Zandvoorde.
- Digitale bronbewerkingen Nederland en België:
  http://geneaknowhow.net/digi/bronnen.html

Het doel van deze in 1997 opgezette site is om een zo compleet mogelijk beeld te geven van de beschikbare bewerkingen van archiefbronnen welke veel persoonsnamen bevatten en die digitaal te raadplegen zijn in de thuissituatie van de onderzoeker. Concreet gaat het daarbij in de eerste plaats om bewerkingen die zijn te vinden op het internet, met daarnaast de bij derden verkrijgbare bewerkingen op cd-rom of diskette.

- Familiekunde Vlaanderen: http://www.familiekunde-vlaanderen.be/indices
  Overzicht indices en databanken. Bevat ongeveer 400tal URL adressen voor digitale opzoekingen in Vlaanderen.
- Welkom bij familiegeschiedenis!: http://www.familiegeschiedenis.be/trefwoorden/links
  Ontdek je familieverleden; Stap voor stap; In historische documenten en moderne databanken. Met deze URL kom je op de blz. waar er terug een 60tal linken zijn naar tools die ons moeten helpen bij het opzoeken van uw familiegeschiedenis.
- Ariadne: http://www.ariadnedatabank.be/
  Ariadne bevat genealogische informatie uit een ruime waaier van bronbestanden, zoals doop-, trouw- en begraafregisters, akten van de burgerlijke stand, gezinsreconstructies, tellingen, verzamelingen rouwbrieven en bidprentjes, naamindices op genealogische en heemkundige tijdschriften, catalogi van genealogische bibliotheken, enz.. Dat alles onder de vorm van meerdere miljoenen gegevensblokken.
- De Waalse kerk: Nordnum - consultation
  De Waalse kerk (Frans: Église Wallonne) is een calvinistische kerk in de Nederlanden en de voormalige koloniën, waarvan de leden oorspronkelijk uit de Zuidelijke Nederlanden en Frankrijk stammen en waarbinnen de voertaal het Frans is. Leden van deze kerken worden Waals hervormd (Frans: Réformé Wallon; voor 1815 ook 'Waals gereformeerd') genoemd en werden lange tijd onderscheiden van de Nederduits hervormden, die Nederlands als voertaal gebruiken. Deze 18$^{de}$ eeuwse akten voor de gemeenten Doornik, Armentières, Menen, Ieper, Namen.

Het is ook raadzaam om de stads- en gemeentearchieven te bezoeken via het web. Regelmatig worden er archieven digitaal ontsloten en op het web geplaatst.

Buitenland:

- U zoekt iemand in het noorden van Frankrijk, des Archives Départementales du Nord, is The place to be: http://www.archivesdepartementales.lenord.fr/?id=recherche_etat_civil
- Voor Nederland bestaan er verschillende sites. Hier de 2 meest gebruikte.
  WieWasWie: https://www.wiewaswie.nl/personen-zoeken/
  Bevat miljoenen historische documenten over personen in het verleden, zoals geboorteaktes, bevolkingsregisters en trouwboeken en veel meer.
- Zeeuwen gezocht: http://www.zeeuwengezocht.nl/nl/zoeken
  Met Zeeuwen Gezocht kunt u zoeken naar vermeldingen van 7,4 miljoen personen in de talrijke bronnen van het Zeeuws Archief. U tikt een naam in en Zeeuwen Gezocht vertelt u in welke bronnen die naam voorkomt.
- Geneanet: http://nl.geneanet.org/
  Zoeken in een database van honderden miljoenen gegevens, ontdek de verschillende verzamelingen die Geneanet u aanbiedt. Deze site zoekt wereldwijd.
- Voor voorouders met Duitse roots: http://members.home.nl/johanbreukink/link/duits.html
  Hier vind je een verzameling Duitse genealogie links.
  Gerangschikt op volgorde van ontdekking. Zonder garantie op compleetheid.

- Hieronder URL's die moeten helpen verdwenen voorouders of familie terug te vinden.

Accessing 1940 NYC Phonebooks in One Step
All Published Record Collections — FamilySearch.org
Ancestors Search—Basic - Library and Archives Canada
Basic search RecordSearch National Archives of Australia
Castle Garden
Collections numériques Bibliothèque numérique de Roubaix
Ellis Island - FREE Port of New York Passenger Records Search
felixarchief Zoeken
Flemish-American heroes
Genealogical Society of Flemish Americans
One-Step Webpages by Stephen P. Morse
Online Michigan Death Indexes, Records & Obituaries
Passenger Lists
Searching the Russian Phone-Military Books in One Step
The Gazette Van Detroit Newspaper
United States Social Security Death Index — FamilySearch.org
What to Search Topics - Genealogy and Family History - Library and Archives Canada

---

## RECENTE PUBLICATIES

**P.R. OOSTKAMP, dopen 1631-1797 door Johan Haerynck** **850 Pagina's € 50,00**
(Met alfabetische lijst op naam van de moeder)

**ASSEBROEK, Index op de huwelijken en begrafenissen 1639-1910 door Jo Patteeuw**
**256 Pagina's € 20,00**

Verkrijgbaar door een mailtje naar vvf.brugge@skynet.be of door afhaling op het secretariaat:
Baron Ruzettelaan 401, 8310 Assebroek BRUGGE – Tel: 050/35 51 36

---

## BELANGRIJK BERICHT

**Leden uit de regio Brugge, die ook willen deel uitmaken van de Algemene Vergadering van onze v.z.w. kunnen nog tot 15 september 2014 hun kandidatuur indienen door mail naar vvf.brugge@skynet.be of door brief aan het secretariaat FV regio Brugge vzw: Baron Ruzettelaan 401, 8310 BRUGGE.**

# LEESOEFENING OUDE AKTEN

WANNEER?

telkens op dinsdagavond van 20 tot 21.30 uur
op 21 en 28 oktober, 18 en 25 november en
2 en 9 december 2014

WAAR?

in ons lokaal: Kleine Hertsbergestraat 1,
Brugge, 2de verdieping

DEELNAME:

inschrijven op het secretariaat per telefoon of
per e-mail: Tel.: 050/355136
e-mail: vvf.brugge@skynet.be
Bijdrage voor lespakket:
Leden € 8,- Niet leden: € 10,-
Slechts 12 plaatsen!
Begeleiding: Jan Tanghe & JO Vandeghinste

Les 1: Inleiding over en tips voor het lezen van oude akten.
Les 2: Oefening voor de jongste akten: BS en PR.
Les 3: Doop-, trouw- en begrafenis akten 18de en 17de eeuw.
Les 4: Doop-, trouw- en begrafenisakten 16de eeuw.
Les 5: Staten van Goed: taalgebruik, samenstelling.
Les 6: Staten van Goed: inhoud

# Brugse Stam

België-Belgique
8310 Assebroek
PB 3/5104-P007782

**FAMILIEKUNDE VLAANDEREN**
**regio Brugge, vzw**
**kennisknooppunt voor familiegeschiedenis**

46ste JAARGANG NR.: 6, november-december 2014 TWEEMAANDELIJKS TIJDSCHRIFT

URL: www.familiekundebrugge.be Verantw. Uitg.: J. Patteeuw, Kerklaan 30, 8310 Brugge


***Voordracht***
***'Nieuwe ex(t)otische dranken***
***in het 18de-eeuwse Vlaanderen'***
***dinsdag 25 november om 20 uur in De Zorge***

## AFSCHEID

Op 30 augustus 2014 overleed Paul Coghe, onze Erevoorzitter, aan een ziekte die hem in maart 2013 al dwong het voorzitterschap van Familiekunde-Vlaanderen, regio Brugge, na twintig jaar dienst op te geven.

Paul had een lange carrière achter de rug in onze vereniging. Na vijf jaar gewoon lid werd hij in 1974 secretaris, iets wat hij met veel zorg en toewijding gedurende 20 jaar heeft uitgeoefend tot hij in 1994, bij de dood van Jozef Ghyssaert, de vorige voorzitter, diens post heeft overgenomen. Tevens was hij ook jarenlang hoofdredacteur van dit tijdschrift.

Omgaan met vrijwilligers is niet altijd gemakkelijk, maar zijn opleiding als onderwijzer en zijn warme beminnelijkheid hebben zeker bijgedragen om van hem een goede voorzitter te maken.

Bemiddelen was een van zijn sterke punten evenals zijn passie voor het opzoeken van genealogische gegevens, niet alleen voor zijn eigen familiegeschiedenis maar ook voor de leden van de vereniging die problemen ondervonden of zich moeilijk konden verplaatsen. Zelfs uit het buitenland kwamen regelmatig verzoeken om hulp die altijd stipt werden beantwoord.

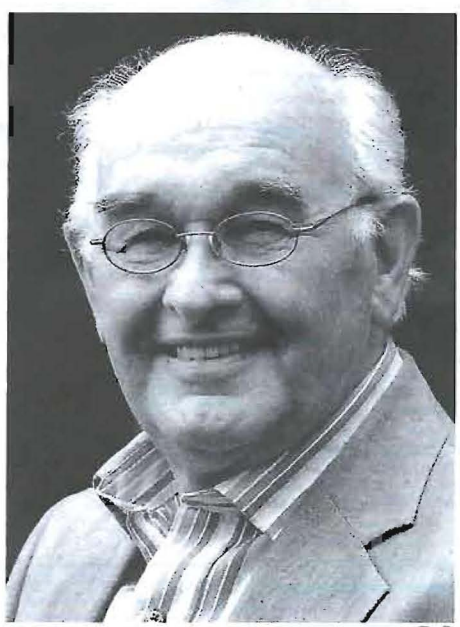

Van zijn hand verschenen meerdere publicaties en talrijke bijdragen voor dit ledenblad. Hij was een sterk didacticus, zijn talrijke lessen 'oud schrift' staken altijd goed in elkaar spijts het vele voorbereidingswerk in de achtergrond dat hiermede gepaard ging.

We willen hem in dank in onze herinnering bewaren.

**TIJDSCHRIFT**
***Brugse Stam***

**Abonnement € 10,00**
**op rekening**
IBAN: BE19-9730-9465-0412
**BIC: ARSPBE22**
**van FV-Brugge**
**p/a Sint-Michielslaan 90**
**8200 Brugge**
**Buitenland: € 12,00**
**Gratis voor FV-leden van het arrrondissement Brugge**

**FAMILIEKUNDE VLAANDEREN**
REGIO BRUGGE vzw
BE 0535.565.209
**SECRETARIAAT**
**Baron Ruzettelaan 401**
**8310 Assebroek**
**Tel.: 050.35.07.01**
**e-mailadres:**
vvf.brugge@skynet.be

**MAATSCHAPPELIJKE ZETEL & LOKAAL:**
**Kleine Hertsbergestraat 1-3,**
**8000 BRUGGE**
2e verdieping

**LIDMAATSCHAP**
**FAMILIEKUNDE VLAANDEREN**
**€ 35,00**
**op rekening**
**IBAN: BE58-4141-1712-2179**
**BIC KREDBEBB**
**o.n.v.:**
**FAMILIEKUNDE VLAANDEREN**
**Van Heybeeckstraat 3**
**2170 MERKSEM**
***Brugse Stam gratis***

**INHOUD VAN DIT NUMMER :**

**Eddy Dubruqué**
Kompagnie Maréchaussee
---
**Johan Haerynck**
Parochieregisters van het Fort Sint-Donaas
---
**Jo Vandeghinste**
Afscheid
Paleografie
Inhoudstafel 46e jaargang
---

**Elke auteur is verantwoordelijkvoor de inhoud van zijn of haar teksten.**

**Redactie Jo Vandeghinste**

# MEDEDELINGEN

## LOKAAL

Ons lokaal is in de namiddag open van 14 tot 17.00 uur, iedere **eerste** maandag en iedere **tweede** woensdag van de maand. Het is open op zaterdagvoormiddag van 9 tot 12.30 elke **vierde** zaterdag van de maand.
Met andere woorden: op **maandagen** 3/11 (Johan Haerynck), 1/12 (Jan Tanghe), ook op **woensdagen** en 12/11 en 10/12 (Eddy Dubruqué) en op **zaterdag** 22/11 (Jo Vandeghinste). In december geen sessie op zaterdag.

## DIGITALISERING ROUWBRIEVEN

Op donderdagen 6/11 – 13/11 – 20/11 – 4/12 – 11/12 – 18/12

## VOORDRACHT

Op **dinsdag 25 november** om 20 uur brengt Dhr. Jean-Luc Meulemeester een voordracht over **"Nieuwe ex(r)otische dranken in het 18de-eeuwse Vlaanderen".**
Deze voordracht gaat door in samenwerking met de K.H.K M. Van Coppenolle in de 'Zorge'. Moerkerkesteenweg 194, 8310 BRUGGE.
***Toegang: voor leden € 5,- ; voor niet-leden € 8,-***
In de prijs zijn drie drankjes met bijpassende versnaperingen voorzien, gemaakt naar originele 18de-eeuwse recepten.
Vooraf inschrijven vóór 17 november bij Ronny Vanaelst: 0477/357497 of ronnyvanaelst@skynet.be. Betalen kan op nr: BE23 0353 2834 0391

## FAMILIENIEUWS

Zoals vermeld op onze voorpagina moesten we afscheid nemen van onze erevoorzitter **Paul Coghe**, geboren te Hooglede op 8 december 1932 en overleden te Brugge op 30 augustus 2014. Het bestuur betuigt hierbij zijn medeleven aan zijn echtgenote Magda Lietaer, de kinderen en familie.

Enkele dagen later verliet ons het geacht medelid **Michel Lescouhier,** echtgenoot van wijlen Christiane Borret. Hij was geboren te Brugge op 29 september 1932 en overleed er op 3 september 2014. Volgens zijn dochter Chantal was hij een grote fan van ons tijdschrift. Wij bieden de familie ons medeleven bij dit droeve heengaan.

Laat niet na ons de gebeurtenissen in uw familie mede te delen. Het familiale leven ligt onze vereniging nauw aan het hart.

**Familiekunde Vlaanderen - regio Brugge, wordt gesteund door:**

BRUGGE
WERELDERFGOEDSTAD
Dienst Cultuur

DE VLAAMSE GEMEENSCHAP

# Onderofficieren en manschappen van de *Compagnie Marechaussee*[1] in West-Vlaanderen van 1814 tot 1830 – (6)

**Eddy Dubruqué**

**59** **Haeck Guillaume**, geb. 1 april 1787 te Brussel fs. Petrus en Marie Sinave.
5 voeten 6 duim 3 streek groot. Lang gezicht, rond voorhoofd, blauwe ogen, spotsige neus, kleine mond, ronde kin, blond haar en wenkbrauwen, geen merkbare tekens.
Op 25 januari 1815 aangekomen met cautie.
Vorige diensten: in Franse dienst getreden in het jaar 13 van de Franse tijd bij de Jagers te Paard. Van 1808 tot 1814 als loteling. Uit het regiment gegaan met certificaat van de gouverneur van Parijs. Marechaussee te Paard.
Heeft de veldtochten meegedaan van 1807 tot 1813 in Spanje. Gekwetst van een geweerschot in de slag van Burgos. 1 februari 1820 honorabel ontslagen.

**60** **Nicaise Antoine**, geb. 4 maart 1790 te Gent fs. Petrus en Jeanne Catherine Hardy.
5 voeten 1 duim en 1 streek groot. Ovaal gezicht, ordinair voorhoofd, bruine ogen, dikke neus, middelmatige mond, ronde kin, bruin haar en wenkbrauwen, geen merkbare tekens.
Op 27 januari 1815 toegekomen uit Franse dienst met cautie.
Vorige diensten: in Franse dienst getreden als loteling[2] op 19 januari 1813 in het 9de Huzaren. Afgegaan met reiswijzer op 23 maart 1814. Marechaussee te paard. Op 1 december 1821 overgegaan naar de Compagnie van Oost-Vlaanderen.

**61** **Clinun François**, geb. 14 juli 1793 te Mons fs. Josephus en Francoise Melot.
5 voeten 5 duim groot. Ovaal gezicht, hoog voorhoofd, blauwe ogen, grote neus, grote mond, ronde kin, kastanjebruin haar en wenkbrauwen, geen merkbare tekens.
Op 27 januari 1815 toegekomen uit Franse dienst met cautie.
Vorige diensten: in Franse dienst op 10 september 1812 bij het 25ste Regiment Infanterie van Genie tot in het jaar 1814. Marechaussee te voet. Op 2 augustus 1816 Marechaussee te Paard.
Heeft de veldslagen van het jaar 1812 tot 1814 meegedaan.
21 augustus 1817 afgegaan met paspoort honorabel.

**62** **Ternier François**, geb. 3 mei 1780 te Mons fs. Antoine en Jeanne Lahaye.
5 voeten 4 duim groot. Ovaal gezicht, ordinaire voorhoofd, blauwe ogen, spitsige neus, middelmatige mond, ronde kin, zwart haar en wenkbrauwen, geen merkbare tekens.
Op 27 januari 1815 toegekomen met cautie.
Een jaar bij de Gendarmerie in Frankrijk en een jaar bij het 1ste Regiment Van Antwerpen.
Heeft de veldtochten van 1813 meegedaan in Holland. Op 16 oktober 1815 overgegaan bij de Compagnie van Jemappes.

**63** **Prudhom Joseph**, zonder verdere vermeldingen.
Op 28 januari 1815 toegekomen met uitzondering. Op 1 juli 1815 overgegaan naar de Compagnie van de Dijle.

---

[1] Militaire Stamboeken boek 623 - Korps Marechaussee Comp West-Vlaanderen 1814-1830 nrs. 000001-000410.

[2] Een loteling was een dienstplichtige die door loting was uitgekozen voor militaire dienst. Na de Onafhankelijkheidsverklaring van 1830 gold in België de militiewetgeving van het Koninkrijk der Nederlanden. Bij de militiewet van 1817, artikel 60, werd bepaald dat alle jonge mannen aan de loting moesten deelnemen in het jaar dat ze 19 werden. In 1886 stelde het onafhankelijke kamerlid d'Outremont voor de loting af te schaffen. Het voorstel werd met een nipte meerderheid afgewezen. Uiteindelijk zou de loting pas in 1909 afgeschaft worden. Daarmee was België één van de laatste West-Europese landen dat die stap zette.

64 **Colson Charles**, zonder verdere vermeldingen.
Op 28 januari 1815 toegekomen met cautie. 18 juni 1815 overleden.

65 **Giffroy Charles,** geb. In 1787 te Mons fs. Philippe en Marie Philippine Godin.
5 voeten 1 duim groot. Ovaal gezicht, hoog voorhoofd, bruine ogen, spitsige neus, middelmatige mond, langwerpige kin, donkerbruin haar en wenkbrauwen, geen merkbare tekens.
Op 20 januari 1815 toegekomen met cautie.
Vorige diensten: in Franse dienst getreden in 1806 en *gecongedeerd*[1] in 1814.
Heeft 6 veldtochten in Oostenrijk en Spanje meegedaan.
15 oktober 1815 overgegaan bij de Compagnie van Jemappes.

66 **Willepudt Henri**, geb. te Brussel fs. Franciscus en Adriana Hermans.
5 voeten 9 duim groot. Rond gezicht, hoog voorhoofd, grijze ogen, dikke neus, middelmatige mond, ronde kin, grijs haar en wenkbrauwen, geen merkbare tekens.
Op 1 februari 1815 toegekomen met uitzondering.
Vorige diensten: in dienst getreden bij de, Dragonders Albert, in 1781 in Frankrijk. Bij het 18 Regiment Jagers te Paard in 1801. Marechaussee te Paard.
18 oktober 1815 overgegaan naar de Compagnie van de Dijle.

67 **Gay Pierre**, geb. 25 januari 1768 te Brussel fs. Benoot en Perelle Vandeputte. Laatst gewoond te Brussel.
5 voeten 5 duim groot. Rond gezicht, bedekt voorhoofd, blauwe ogen, opgekrulde neus, grote mond, ronde kin, bruin haar en wenkbrauwen, geen merkbare tekens.
Op 1 februari 1815 toegekomen van de Suite met uitzondering.
Vorige diensten: 20 germinal jaar 4 van de Franse tijd als vrijwilliger in Franse dienst getreden bij de Gendarmerie. Marechaussee te paard. Gepasporteerd met alle bewijzen in 1814.
Op 8 april 1826 afgegaan als gevolg van het majesteitsbesluit van 8 februari 1826 art. 145.

68 **De Vrindt**, fs. Josephus zonder verdere gegevens.
Op 1 februari 1815 toegekomen van de Suite met uitzondering.
Marechaussee te paard. 14 maart 1815 weggezonden wegens slecht gedrag.

69 **Cocu Joseph**, geb. 22 december 1772 te Saint-Ghilain fs. Jacques Josephus en Cristiane Jacqueline Baerland.
5 voeten 5 duim groot. Vol gezicht, bedekt voorhoofd, bruine ogen, welgemaakte neus, middelmatige mond, ronde kin, bruin haar en wenkbrauwen, merkbare tekens: blozend.
Op 1februari 1815 toegekomen van de Suite met uitzondering.
Vorige diensten: in Franse dienst getreden als gendarme tot 1814 en dan gepasporteerd. Marechaussee te paard.
De veldtochten in D'Armée van de *Rheyn* en *Sambre* meegedaan. Op 1 oktober 1815 overgegaan bij de Compagnie van Gemappe.

**wordt vervolgd**

[1] Inwiligen, toestaan, Concedo, ik geef toe, stem toe, ben er mede tevreden. Let op: Spelling (deels) uit 1864: [bedrijvend werkwoord] [gelijkvloeiend] (ik concedeerde, heb geconcedeerd), inwilligen, bewilligen in, toestaan; concedo, ik stem toe, ...

# Parochieregisters van het Fort Sint-Donaas

**Johan Haerynck**

Uit de inventaris van de Doop- Trouw- en Begraafboeken in het Stadsarchief te Brugge van de hand van Noël Geirnaert vond ik onder "Vreemd archief" de verwijzing naar de boeken van de kapel van het Fort Sint-Donaas te Lapscheure, 1673-1701, bijgehouden door de kapelaan fr. Cornelius a Sancta Catharina, karmeliet.
De akten zelf zijn als kopie ondergebracht in het boek nr.: 3A-ZN/14-29 samen met de parochieregisters van de parochie Sint-Donaas te Brugge waar ze inderdaad niet op hun plaats zitten. Van een verloren geplaatst archief heb je het resultaat dat ofwel niemand van het bestaan afweet, ofwel wie het toevallig ontmoet, er niet op zoek naar is en het ongemoeid laat.

Fort Sint-Donaas, Lapscheure



Na het herinrichten van de lokalen van Familiekunde Vlaanderen, regio Brugge vonden we eindelijk plaats om een reservekopie van de Brugse parochieregisters onder te brengen en dus ook voor de bezoekers toegankelijk te maken. Per toeval viel ons oog op dit "vreemd" archief. Ik vond het een uitdaging om van deze boeken een index te maken, die hierna volgt.

Toch nog kort een woordje over het 'Fort Sint-Donaas'. Wie daar meer over wil weten verwijs ik graag naar het tijdschrift *"Rond de Poldertorens"* van de heemkundige kring Sint-Guthago en naar de uitgave *"Forten en verdedigingswerken in het Oost- en West-Vlaamse Krekengebied"* (Jan Termote en Arnout Zwaenepoel) waar ik trouwens het merendeel van mijn informatie uit haal.

Het Fort Sint-Donaas moet omstreeks 1604 zijn aangelegd onder bevel van veldheer Spinola als tegenfort rond Sluis. We zijn volop in de Tachtigjarige oorlog (1568-1648). Sluis en Aardenburg waren in handen van Prins Maurits van Nassau en als reactie werden een reeks forten aangelegd, beter bekend als de linie Fontaine en later de Cantelmolinie. De naaste buren van het Fort Sint-Donaas in die linie waren het Sint-Frederiksfort en het Fort Sint-Job.

Na de Vrede van Munster (1648) hadden de forten zowat hun militair doel verloren en Het Fort Sint-Donaas kreeg meer de rol van overslaghaven tussen het Zwin en de Zoete Vaart. Er werd uiteraard tol geheven. In 1701 wordt in het vooruitzicht van een oorlog met Nederland op last van Luitenant-generaal Baron d'Ostiche en M. Cobryse, intendant van Vlaanderen, het Fort Sint-Donaas opgeknapt. De werken staan onder leiding van ingenieur Joan Lobbrecht. In mei 1702 komt het fort toch in handen van de Nederlandse troepen onder Coehoorn, Spar en Ladder.
Vanaf het einde van de Spaanse Successieoorlog (Vrede van Utrecht 1713) komen de Zuidelijke Nederlanden onder Oostenrijks gezag. In 1718 komt het fort toch weer in handen van de Nederlanders door een grenscorrectie. In 1744-1746 vallen Fransen troepen ons land binnen en verjagen de Nederlandse garnizoenen. Het Fort Sint-Donaas wordt uitgebreid met een groot hoornwerk en de bekende Zwaluwstaart.

In de periode 1812-1814 wordt de Damse Vaart verder doorgetrokken richting Fort Sint-Donaas waardoor het grootste deel van het toen reeds door keizer Jozef II in 1783 ontmantelde fort verdwijnt. Verder wordt door kleiwinning nog een deel van het Fort Sint-Donaas afgegraven. Wat nu nog overblijft bevindt zich aan de noordzijde van de Damse Vaart (kant Knokke) en is omgevormd tot het "Natuurreservaat Oud Fort Sint-Donaas"

Veel succes met de opzoekingen en het zou mij mateloos plezieren mocht ik mogen vernemen indien iemand met deze gegevens geholpen werd. Johan Haerynck (johan.haerynck@telenet.be)

| | | | NAAM | VADER | MOEDER | PETER | METER | AANMERKING |
|---|---|---|---|---|---|---|---|---|
| 26 | 08 | 1700 | Alaert Petrus Bartholomeus | Petrus | Hoorens Catharina | Hoorens Judocus | Nobel Catharina | |
| 15 | 03 | 1699 | Albet Petronella | Fredericus | Stevens Anna | Urmont Petrus | Jansens Magdalena | |
| 16 | 11 | 1690 | Allaert Eduardus | Paschasius | Hevens Helena | Plegaer Carolus | Brans Hester | |
| 14 | 11 | 1690 | Alloese Joannes | Petrus | Loghe Judoca | De Leusqe Gerardus | Salens Maria | |
| 20 | 03 | 1693 | Ambrosius Catharina | Andreas | Stoops Anna | Janses Stephanus | Essinghe Catharina | |
| 03 | 10 | 1695 | Andersim? Isabella | Norga? | Vadersiel Elisabeth | De Wilde Franciscus | Buckoet Catharina | |
| 11 | 04 | 1694 | Andrisens Anna | Petrus | De Coovere Margareta | Schoonmaker Jacobus | De Klooeck Anna | |
| 13 | 12 | 1688 | Arties Arnoldus | Antonius | Jacops Magdalena | Jacopse Petrus | Maesberght Maria | |
| 20 | 05 | 1693 | Baert Andreas | Michaël | NN Catharina | Veerle Petrus | De Franse Petronella | |
| 20 | 11 | 1697 | Baert Elisabeta | Michaël | Vermayer Catharina | Paulus Petrus | De Dyne Catharina | |
| 18 | 06 | 1700 | Baert Henricus Josephus | Michaël | Vermeere Livina | Wiloe? Henricus Josephus | Bollaert Maria | |
| 19 | 11 | 1697 | Baert Maliard | Michaël | Vermayer Catharina | Ollimaert Petrus | Jansens Maria | |
| 06 | 07 | 1696 | Baet Catharina | Michael | Vermees Catharina | Snee Sebastianus | Muran Catharina | |
| 28 | 02 | 1691 | Basens Joannes | Jacobus | De Halue Maria | Janse Judocus | Wancketie Antonette | |
| 29 | 07 | 1691 | Bastianses Baltasara Judith | Joannes | Mitsels Elisabeth | Raes Balthasar | Brans Ester | |
| 25 | 01 | 1696 | Bautier? Joannes | Albertus | Gespers Barbara | Jansens Joannes | Zegers Maria | |
| 24 | 11 | 1694 | Bearel Joannes Bapt. | Adolphus | Minnes Elisabeth | Obries Franciscus | Verroest Anna | |
| 06 | 04 | 1698 | Beeck Anna Maria | Judocus | Vervake Anna | Portoor Joannes | Beeck Jaerline | |
| 18 | 08 | 1695 | Beeckman Carolus | Eduardus | Van Dusse... Petronella | Rums Carolus | Floor Anna | |
| 08 | 04 | 1697 | Beerens Dorothea | Balthazar | Cibers Catharina | De Wilde Franciscus | Sardon Dorothea | |
| 07 | 04 | 1694 | Bel Ludovicus | Petrus | Doyes Catharina | Han Judocus | Liekockx Elisabeth | |
| 29 | 01 | 1702 | Berent Joannes | Hermanus | Peresen Maghdalena | De Baes Joannes Franco | Jansens Christina | |
| 10 | 04 | 1696 | Betram Maria Petronella | Walter | Lavens Joanna | Van Steenkiste Michaël | Madoo Maria Petronella | |
| 16 | 01 | 1697 | Beulen Maria Dominica | Martinus | Duverden Catharina | Flamiens Dominicus Martinus | Sonckel Maria Marghareta | |
| 12 | 08 | 1696 | Beurgor Maria | Jacobus | De Jonghe Maria | Merte Livinus | Note Maria | |
| 24 | 11 | 1700 | Beussel Joanna | Gullielmus | De Hoogh Joanna | Du Vien Gervasius | Scholee Joanna | |
| 30 | 07 | 1691 | Binoy Franciscus | Franciscus | Vrel Maria | Smits Daniël | Vander Donck Laurentia | |
| 05 | 03 | 1690 | Blaes Rosa | Dominicus | De Braban Joanna | Vander Meere Dierick | Deuninck Elisabeth | |
| 06 | 08 | 1696 | Blan Laurentius | Joannes Bapt. | Maertens Judoca | De Cupet Andreas | Verhout Maria | |
| 22 | 11 | 1699 | Blanckaert Petronella | Petrus | Craynest Judoca | Crayne Abel | Vande Walle Tanneke | |
| 18 | 12 | 1697 | Blansoet Jacobus | Philippus | Vereecke Jacoba | Joysens Petrus | Sooys Magdalena | |
| 27 | 02 | 1678 | Bocke mary Madelaine | Joseph | De Hun Mary Madelaine | De Cort.. Jan | Lineferois Jacque? | |
| 18 | 05 | 1698 | Boedere Ferdinandus | Carolus | Putman Petronella | Vermees Gulielmus | Bistart Anna | |
| 11 | 10 | 1693 | Boke Adrianus Josephus | Michael | Geslinck Ida Catharina | Boke Nicolaas (de mathy) | Demaryn Maria Anna | |
| 16 | 02 | 1692 | Bolster Anna Catharina | Paulus | Bolster Hester | Beursstadt Joannes | De Sare Catharina | |

| | | | NAAM | VADER | MOEDER | PETER | METER | AANMERKING |
|---|---|---|---|---|---|---|---|---|
| 11 | 10 | 1688 | Bombaert Joannes | Nicolaas | Jansens Magdalena | Van Oosten Joannes | Hendericks Joanna | |
| 12 | 09 | 1694 | Booen Maria | Jacobus | Calioon Margareta | Caliuw Jan | De Dreen Catharina | |
| 17 | 11 | 1695 | Borgers Ludovicus | Ludovicus | Liber Maria | Phiers Egidius | Maiu Maria Joanna | |
| 04 | 12 | 1690 | Boschee Anna Maria | Stephanus Nicolas | Jansens Elisabeth | Boschee Joannes Clase | Keusters Elisabeth | |
| 09 | 02 | 1690 | Boulaer Jacobus | Laurentius | Mones Maria Anna | Goddesmidt Joannes | Ballon Theresia | |
| 14 | 09 | 1681 | Boulee Pittre | Pitre | Gougebur Jenne | Steenne Pittre | Boulee Caterine | |
| 09 | 09 | 1682 | Boullee Joanna Isabella | Pitter | Goughebur Joanna | Catelle Clais | Albert Joanna | |
| 28 | 04 | 1696 | Bout Adrianus | Joannes | Van Remenaut Adriana | Van Calenbergh Adrianus | Van Remenaut Catharina | |
| 26 | 06 | 1696 | Bout Joannes | Joannes | Escrout Catharina | Versmetse Egidius | De Drie Catharina | |
| 24 | 10 | 1694 | Brandt Jacobus | Jacobus | Massenove Theresia | Willemans Daniël | Landoots Elisabeth | |
| 15 | 07 | 1692 | Brife Anna | Nicolaas | Van Hove Jacoba | Keuninck Joachim | Bunies Anna | |
| 24 | 11 | 1694 | Briseu Nicolaas | Nicolaas | Van Hove Jacoba | Goedinck Egidius | Phirinckx Joanna | |
| 07 | 01 | 1691 | Brissau Jacobus | Nicolaas | Van Hove Jacoba | Knief Robertus | Lonklee Maria | |
| 31 | 10 | 1695 | Broons Fredericus | Fredericus | Gerin Jodoca | Lenaert Paschasius | Hesen Joanna | |
| 03 | 01 | 1695 | Bu..cads Petrus | Clemens | Sinli ..iager Judoca | De Jagher Judocus | De Jager Joanna | |
| 12 | 01 | 1690 | Busse Petrus | Nicolaas | Van Hove Jacoba | Melcheor Petrus Paulus | Knief Hendrina | |
| 30 | 11 | 1700 | Calaert Joannes | Joannes | Stevens Anna | De Clerck Petrus | Hellebrans Elisabeth | |
| 17 | 03 | 1691 | Calaet Petrus | Joannes | Storm Anna | Paulis Petrus | Schals Anna | |
| 06 | 12 | 1697 | Caldoy Nicolaas | Franciscus | Caliere Barbara | Bolsien Petrus | Wiete Ludovica | |
| 17 | 11 | 1697 | Caliau Petronella | Andreas | Klinckemalie Barbara | Mies Jacobus | Pubrock Martina | |
| 22 | 04 | 1698 | Callaert Catharina | Joannes | Storms Anna | Beel Marinus | Lux Maria | |
| 05 | 04 | 1688 | Callaert Laurentia | Joannes | Stom Anna | Storm Laurentius | Storm Laurentia | |
| 12 | 05 | 1695 | Callaert Petronella | Joannes | Storms Anna | Clayes Joannes | De Dutsch Anna | |
| 11 | 10 | 1695 | Caremnic Toesien | Jacobus | Slomniers Antonete | Labinio Joesyn | Pinnel Jacoba | |
| 24 | 01 | 1698 | Carlie Maria Magdalena | Martinus | Bieger Maria Magdalena | De Roye Cornelius | Hay Maria | |
| 30 | 08 | 1695 | Cattris Humbertus Franciscus | Joannes | De Smet Francisca | De Bruyne Carolus | Stuart Joanna Hubertina | |
| 21 | 11 | 1697 | Causmaker Josephus | Judocus | Schaut Elisabeth | Fierens Egidius | Vervet Petronella | |
| 08 | 03 | 1700 | Ceuninck Ferdinandus | Carolus | Krikelioen Martina | De Puet Ludovicus | Bollaert Maria | |
| 23 | 09 | 1684 | Claerbout Cornelia | Joannes | NN Francyne | De Paep Judocus | De Weins Cornelia | |
| 01 | 07 | 1700 | Claerhout Jacobus | Joannes | Valcke Martina | Timmermans Bernardus | Claerhout Maria | |
| 31 | 11 | 1690 | Claysens Petrus | Petrus | Van Bruane Judoca | Bossaert Joannes Joachim | Roosenboom Livina | |
| 11 | 07 | 1695 | Clerck Jacoba | Joannes Franciscus | Collet Joanna | Le Kock Matthias | Acka Jacoba | |
| 11 | 11 | 1694 | Cneudde Martinus Franciscus | Franciscus | De Boovere Joanna | Van Baelenbergh Laurentius | Van Liefhaute Henrica | |
| 21 | 10 | 1696 | Codri Anna Maria | Arnoldus | Goddebeeck Anna Maria | Dutoy Nicolaas | Nonkels Maria | |
| 05 | 11 | 1698 | Codri Judoca | Arnoldus | Gordebeke Anna | Verbrugghe Petrus | Verbeke Judoca | |



wordt vervolgd

# FAMILIEKUNDE VLAANDEREN Provincie West-Vlaanderen vzw

## 42ste West-Vlaamse Ontmoetingsdag
## Roeselare - zondag 23 november 2014

**De jaarlijkse ontmoetingsdag van Familiekunde Vlaanderen Provincie West-Vlaanderen gaat door op zondag 23 november 2014 in de VMS (Vrije Middelbare School), Arme Klarenstraat 40, 8800 Roeselare.**

**9.30 tot 12u30 uur : BOEKENBEURS**

Er is een ruime keuze aan de talrijke stands: genealogische werken, formulieren, genealogische computersoftware, e.d.
Tevens is er gelegenheid tot **contact** met andere vorsers. De aanwezigen kunnen eveneens gegevens uitwisselen.

**12.45 u.: MIDDAGMAAL**

**Het middagmaal gaat door in restaurant SUURPLAS, Polenplein 7 te Roeselare.**
**Er is ruime parkeergelegenheid op het Polenplein zelf.**
We reserveren 30 plaatsen, tijdig inschrijven bij de provinciale secretaris is dus de boodschap (N. Boussemaere, Bloemendale 6, 8904 Boezinge. Tel. 057/ 42 29 85 of via e-post: noel.boussemaere@skynet.be). **Kostprijs**: 26 EUR per persoon, inbegrepen tomatensoep, hoofdgerecht en één koffie. Iedereen kiest zelf aperitief of drank.

Wil wel je keuze qua hoofdgerecht vooraf kenbaar maken, samen met je inschrijving tegen ten laatste 15 november (betaling kan de dag zelf tot ten laatste 11 u.) Je kunt kiezen uit volgende hoofdgerechten:
1. coq au vin, 2. kalkoenfilet, 3. garnaalkroketten, 4. zeebarbeel, 5.steak tartaar, 6. scampi met tuinkruiden en Ricard (specialiteit), 7. Suurplas mix vlees (rund/varken/lam),
8. Suurplas mix vis (zalm/ scampi/zeebarbeel).

**Wil voldoende euromunten of eurobiljetten meebrengen voor betaling van de drank.**

---

## LIDMAATSCHAPS- en ABONNEMENTSHERNIEUWING voor 2015

Als U het lidgeld van onze genealogische vereniging Familiekunde Vlaanderen, ten bedrage van **€ 35,00**, overschrijft op het IBAN nummer: BE58-4141-1712-2179 van FAMILIEKUNDE VLAANDEREN vzw, Van Heybeeckstraat 3 te 2170 Merksem, BIC: KREDBEBB, ontvangt U om de drie maanden het tijdschrift **'Vlaamse Stam'.** Dit lidmaatschap geeft U ook gratis toegang tot de documentatiecentra van de vereniging. Niet-leden betalen in Brugge een euro per bezoek. Als U in de regio Brugge woont ontvangt U gratis om de twee maanden ons tijdschrift 'Brugse Stam'.

Indien U alleen wil abonneren op **'Brugse Stam'** en dit tijdschrift om de twee maanden in uw bus wenst te vinden, wil dan zo vlug mogelijk € **10,00** overschrijven op het IBAN nummer: BE19-9730-9465-0412 van FAMILIEKUNDE VLAANDEREN, regio BRUGGE vzw, Sint-Michielslaan 90, 8200 BRUGGE; BIC: ARSPBE22 . Voor het buitenland wordt dit **€ 12,00**. (Overschrijvingsformulier hierbij gevoegd).

---

# PALEOGRAFIE

**Jo Vandeghinste**

Paleografie of de leer van het oud schrift behoort tot de historische hulpwetenschappen. Het is afgeleid van het Griekse *'palaios'* oud en *'graphein'* schrijven. Het vond zijn ontstaan in de late 17de eeuw als wetenschapstak van de mediëvistiek.
Paleografie bestudeert niet alleen het schrift maat ook de schriftmiddelen zoals perkament, papier, inkt, ganzenveren en pen daar deze de vormgeving van de letters beïnvloeden. Dit deel gaan we hier achterwege laten en ons toeleggen op het oud schrift zelf.
Het is duidelijk dat ook de locatie waar iets is geschreven, het hoe en het waarom en het tijdstip een belangrijke rol spelen.
Het oud schrift vraagt niet alleen onze aandacht voor de vorm van de letters maar ook voor de interpuncties en afkortingen. Het is voor onze streken ook geschreven in verschillende talen zoals kerklatijn voor doop- , trouw- en begraafboeken, oud Vlaams, Frans en oud Frans in laat middeleeuwse akten zoals diverse cartularia, schepenboeken en staten van goed.

## Bladstructuur



Een pagina oud schrift heeft meestal een veel weerkomende structuur.
We hebben er:

| | |
|---|---|
| - de regel | letters naast elkaar in horizontale volgorde |
| - de schrijflijn | de basis(lijn) waarop een regel geschreven is |
| - de schrijfspiegel | de ruimte door het schrift ingenomen op de bladzijde |
| - de kantlijn | de begrenzing van de schrijfspiegel |

## Letters

Het schrift dat wij kennen is gebaseerd op het Romeinse alfabet want de Romeinen hebben in de Lage Landen het schrift geïntroduceerd. Na de val van het Romeinse Rijk in 476 trad er verval op in de schriftcultuur. Pas tijdens het bewind van Karel de Grote (768-814) kwam de schriftcultuur weer langzaam tot bloei.
Uit die tijd stamt dan ook ons eerste lettertype, de **Karolingische minuskel**. In het scriptorium van Karels paleis te Aken werd dit schrift door zijn klerken ontwikkeld. Het had uniforme, duidelijk van elkaar onderscheiden letters met afgeronde vormen. Het gebruik van herkenbare hoofdletters (majuskels) en spaties tussen woorden werd bij die Karolingische minuskel tot standaard verheven.

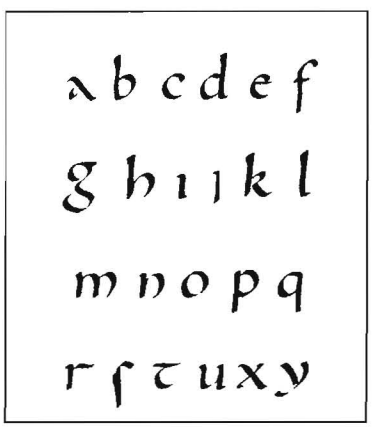


**Karolingische minuskel**

Rond 1200 ontstond in Frankrijk een variant op de Karolingische minuskel, die zich over heel West Europa verspreidde. De letters werden versmald zodat er meer letters op een regel konden geschreven worden. Men gebruikte ook een bredere pen om het verticale aspect van de letter te benadrukken. Daar het hierdoor moeilijker was mooie bogen te maken werd het schrift spitser en hoekiger. Wij noemen dit lettertype de **Gotische minuskel.**



**Gotische minuskel**

Nog in de dertiende eeuw werd in Italië, meer specifiek in Florence, weer afgeweken van dit Gotische schrift. Het gebruik van meer ronde letters die op het Romeins schrift leken werd veel gebruikt door de Humanisten en daarom **Humanistische minuskel** genoemd.

Door de steeds belangrijker plaats dat het geschreven woord inneemt in de Middeleeuwse samenleving, werd de snelheid waarmee geschreven werd een voorname factor. Het schrift is niet langer het exclusieve domein van kloosters en kanselarijen. Ook voor particuliere administratie maakt men steeds meer gebruik van geschreven documenten en boekhoudingen. Papier kwam voor minder belangrijke geschriften het perkament vervangen. Langzaamaan won de cursief of lopende letter dan ook aan populariteit. Door de letters aan elkaar te schrijven hoefde men de pen niet meer voor elke letter van het papier te lichten. Vanuit de Humanistische minuskel ontwikkelde de Florentijnse geleerde Niccoló Nicoli (ca 1364-1437) in 1420 de **Humanistische Cursief**.

**Humanistisch Cursief**



Vanuit de gotische minuskel werd ook lopend schrift gebruikt zoals de Oudhollandse gotische cursief en de Duitse kurrente. Op het einde van de zeventiende eeuw krijgt de Humanistische cursief duidelijk de overhand.

## Cijfers en getallen

In de loop van de zestiende eeuw wint het gebruik van Arabische cijfers aan populariteit in de Nederlanden. Ervoor werd bijna uitsluitend met Romeinse cijfers gewerkt. De opmars van het Arabische getalsysteem verliep niettemin langzaam. Ook in zeventiende-eeuwse stukken worden nog veel getallen met Romeinse cijfers weergegeven.

- **Romeinse cijfers**

  Het Romeinse getallensysteem is gebaseerd op de getallen 5 en 10 en het kent geen symbool voor het getal 0.

  Romeinse getallen worden samengesteld uit volgende letters als basissymbolen:

  LETTER: I – V – X – L – C – D – M  i – v – x (onderkast)

  GETAL: 1 – 5 – 10 – 50 – 100 – 500 – 1000

  Het Romeinse getallensysteem is een additief stelsel waarin de waarde van het voorgestelde getal in eerste aanleg wordt bepaald door het totaal van de samengestelde symbolen. Een 2 wordt gevormd door twee maal I te schrijven, dus II en een 3 door drie keer I, dus III. In de Oudheid werd 4 als IIII geschreven maar dat leidde vaak tot verkeerde lezing met III en is men in de loop der tijd meer en meer van het aftreksysteem gebruik gaan maken. Staat een cijfer met een lagere waarde vóór dat met een grotere waarde, dan wordt de lagere waarde afgetrokken van de hogere waarde. Op die manier wordt 4 dus IV, of V-I.

  Om te vermijden dat sommige getallen op heel verschillende manieren geschreven zouden worden werden een aantal formele restricties toegepast:

  - ✓ Schrijf nooit vier keer of meer hetzelfde teken
  - ✓ Trek hoogstens één teken af van een ander
  - ✓ Trek een teken uitsluitend af van een teken waarvan de waarde 5 of 10 keer zo groot is
  - ✓ De getallen V en L mogen niet van een ander teken afgetrokken worden

In zestiende- en zeventiende-eeuwse handschriften werden Romeinse cijfers I, V en X vaak in onderkas geschreven. Dat had ook te maken met het feit dat er veelvuldig van superscriptie gebruik gemaakt werd om vermenigvuldigingen aan te geven. Het was bijvoorbeeld ongebruikelijk om bij jaartallen 1500 als MD te schrijven. In plaats daarvan schreef men $xv^c$, dus vijftien maal honderd. Een jaartal als 1574 kan men dus tegenkomen als mdlxxiii, mdlxxiv, $xv^c$ lxxiiii en $xv^c$ lxxiv. Meest gebruikelijk was dat men de 74 voluit schreef, dus "$xv^c$ vierendeseventich".

- **Arabische cijfers**

  Het Arabische getallensysteem is het systeem dat wij tegenwoordig het meest gebruiken. De Arabische cijfers die we in zestiende- en zeventiende-eeuwse manuscripten tegenkomen, lijken

sterk op de onze. Alleen tussen 4 en de 9 wil nog wel eens verwarring ontstaan. Ook de 8 is niet altijd vanzelfsprekend.

**Afkortingen**

In zestiende- en zeventiende-eeuwse handschriften kom je veel afkortingen tegen. Deze worden doorgaans aangegeven met speciale tekens zoals een (dubbele) punt, een streep boven een letter of een woord, het verticale afkortingsteken, doorhaling en enkele bijzondere tekens.

- **Contractie**

  Bij afkortingen gebruikte men veel contractie, waarbij de invulling van een deel van het woord aan de lezer werd overgelaten. Dit vergt wel een zekere voorkennis van de aard van het document.

  - ✓ Streep boven woord of letter:

    | | |
    |---|---|
    | mitsgrs | mitsgaders |
    | supplt | suppliant |
    | van (in namen) | vande, vanden, vander |

    Een streep boven een werkwoord geeft het tegenwoordig deelwoord aan:

    | | |
    |---|---|
    | gaan | gaande |

  - ✓ Superscriptie (soms met een punt of een streepje eronder)

    | | |
    |---|---|
    | a$^{o}$ | anno |
    | pres$^{t}$ | present |

- **Afbreking**

  Naast contractie werd ook gebruik gemaakt van afbreking waardoor men het woordeinde ofwel door contractie ofwel door een afkortingsteken vervangt.

  - ✓ Dubbele punt:

    | | |
    |---|---|
    | Ed: Mo: Heeren | Edele Mogende Heeren |

  - ✓ Afkortingsstreep:

    | | |
    |---|---|
    | voors) | voorseid of voorscreven |

  - ✓ Afbreking van een woord op het einde van een regel wordt aangegeven door een dubbel punt of twee liggende streepjes; voor het tweede deel van het woord op de volgen de regel worden dan ook een dubbel punt of twee liggende streepjes geplaatst.

- **Diversen**

  Het middeleeuwse schrift kende tal van afkortingen voor veel voorkomende lettergrepen. Een aantal ervan werden ook nog in de zestiende en zeventiende eeuw gebruikt.

  - ✓ Per, pro en pre:

    | | |
    |---|---|
    | ꝑ soon | persoon |
    | vercoo ꝑ | vercooper |
    | ꝓ ces | proces |

  - ✓ Ver en voor:

    | | |
    |---|---|
    | ℣ beurd | verbeurd |
    | ℣ screven | voorscreven |

  - ✓ Ende:

    Voor het voegwoord ende (en) waren verschillende afkortingen in omloop:

    

  - ✓ u – v – n

  Om het verschil te kunnen maken tussen deze geschreven letters wordt boven de u en de v een accent geplaatst: ú en v́; n wordt normaal geschreven.

## RECENTE PUBLICATIES

**P.R. OOSTKAMP, dopen 1631-1797 door Johan Haerynck** **850 Pagina's € 50,00**
(Met alfabetische lijst op naam van de moeder)
**P.R. OOSTKAMP, huwelijken 1631-1797 door Johan Haerynck** **210 Pagina's € 17,00**
**P.R. OOSTKAMP, overlijdens 1631-1797 door Johan Haerynck** **518 Pagina's € 30,00**
(Pas verschenen !)
**ASSEBROEK, Index op de huwelijken en begrafenissen 1639-1910 door Jo Patteeuw**
**256 Pagina's € 20,00**

Verkrijgbaar door een mailtje naar vvf.brugge@skynet.be of door afhaling op het secretariaat:
Baron Ruzettelaan 401, 8310 Assebroek BRUGGE – Tel: 050/35 51 36

---

## INHOUDSTAFEL " Brugse Stam" Jaargang 46


| | | |
|---|---|---|
| **Mededelingen** | | p. 2 – 14 – 26 – 38 – 50 – 62. |
| **Paul Coghe** | Verluydboek 1611-1676 | p. 11. |
| **Eddy Dubruqué** | Manschappen v/d Compagnie Marechaussee | p. 3 – 15 – 27 – 39 – 51 - 63. |
| | Ervaring van een genealoog | p. 5. |
| | Interessante sites voor beginnend genealoog | p. 57. |
| | Generatiebenaming | p. 48. |
| **Marleen Braeckevelt** | Ervaring van een genealoge | p. 6. |
| **Tony Strypsteen** | Digitaliseren rouwbrieven | p. 17. |
| **Johan Haerynck** | Vormelingen in Oostkamp | p. 19 – 31 – 45. |
| | Parochieregisters v/h fort St.-Donaas | p. 65. |
| **Achiel Defloo** | Aanborgers van het Beverhoutsveld | p. 23 – 35 – 44. |
| **Jo Vandeghinste** | Editoriaal | p. 1 – 13 – 25 – 37 – 49 – 61. |
| | Het poorterschap | p. 7. |
| | De Munten in Vlaanderen | p. 9. |
| | The White Queen – genealogie | p. 41. |
| | Karel de Grote | p. 55. |
| | Paleografie | p. 69. |
| (Red.) | Notulen AV Familiekunde Vlaanderen, regio Brugge vzw | p. 29. |
| | Standpunt FV toekenning van de familienaam in België | p. 36. |
| **Inhoudstafel 46e jaargang Brugse Stam** | | p. 72. |


***Het bestuur wenst alle leden een prettig jaareinde en een gezond en vreugdevol nieuw jaar !***



***- 2015 -***