

Brugse Stam

TWEEMAANDELIJKS TIJDSCHRIFT
50ste jaargang nr. 1 - januari-februari 2018
Gratis via mail (aanvraag: brugsestam@telenet.be)
Verspreiding op ca. 1.600 adressen

FAMILIEKUNDE VLAANDEREN REGIO BRUGGE
Kennisplatform voor familiegeschiedenis
FV Brugge vzw - BE 0535.565.209

www.familiekundebrugge.be
FV Brugge, Kleine Hertsbergestr. 3 (2° verd.), 8000 Brugge
BE19 9730 9465 0412 van Familiekunde regio Brugge
Secretaris: Eddy Dubruqué (familiekundebrugge@skynet.be)
Hoofdredacteur: Paul Lanssens (brugsestam@telenet.be)
Redactieraad: Johan Haerynck, Reinhilde Aendekerk
Verantw. uitgever: Jo Patteeuw, Kerklaan 30, 8310 Brugge



In dit nummer

OPENINGSTIJDEN DOCUMENTATIECENTRUM	2
VRIJWILLIGERSWERKING DIGITALISERING	2
BRUGSE STAM OP PAPIER THUISGESTUURD IN 2018 = 15 EURO	2
BASISCURSUS GENEALOGIE IN FEBRUARI-MAART 2018	3
WORKSHOP ALDFAER IN MAART-APRIL 2018	3
LEZING: TAFELEN IN EEN BAD EN NOG IETS MEER…	4
KOMENDE LEZINGEN	4
REKENING AAN DE ARMENKAMER VAN KEIEM 1827	5
TERUGBLIK OP ONZE ACTIVITEITEN	6
NIEUW OP STICK: VOLKSTELLING 1748 VAN WEST-VLAANDEREN	7
OEFENING OUD SCHRIFT	7
OOSTKAMP - PAROCHIEREGISTERS DOPEN 1797-1808	8
ONDEROFFICIEREN EN SOLDATEN VAN DE COMPAGNIE MARECHAUSSEE	10
INTERESSANTE BRONNEN ONLINE	12
VRAAG EN ANTWOORD	12

Word lid van de grote genealogische vereniging, Familiekunde Vlaanderen v.z.w.

Stort 37 euro op BE58 4141 1712 2179 van Familiekunde Vlaanderen, Van Heybeeckstraat 3, Merksem met vermelding “Lidgeld 2018”. Uw partner wordt evt. ook lid voor 10 euro extra.
Dan kan je terecht in alle FV afdelingen in Vlaanderen zonder telkens bezoekrecht te betalen, Vlaamse Stam (gedrukt tijdschrift) en Brugse Stam (digitaal tijdschrift) zijn inbegrepen en je krijgt grote korting op alle cursussen en voordrachten.

Met steun van:
Vlaanderen verbeelding werkt
BRUGGE
Familiekunde Vlaanderen

OPENINGSTIJDEN DOCUMENTATIECENTRUM

Iedereen is welkom tijdens de openingstijden van ons documentatiecentrum. Een bestuurslid is beschikbaar voor al uw vragen, hulp bij het lezen van oud schrift, e.d.. Ook het contact met uw medezoekers is leerrijk.

De openingstijden zijn:

- elke eerste maandag van 14:00 tot 17:00: genealogische ondersteuning
- elke tweede woensdag van 14:00 tot 17:00: IT-toepassingen en genealogische ondersteuning
- elke vierde zaterdag van 09:00 tot 12:30: genealogische ondersteuning
- afwisselend di NM en do NM (zie onderaan): digitalisering

Concreet:

- ma 01/01 gesloten
- wo 10/01 met Eddy Dubruqué
- za 27/01 met Johan Haerynck
- ma 05/02 Anne Marie Viaene
- wo 14/02 met Eddy Dubruqué
- za 24/02 met Johan Haerynck
- ma 05/03 met Tony Strypsteen
- wo 14/03 met Eddy Dubruqué
- za 24/03 Reinhilde Aendekerk
- ma 02/04 gesloten
- wo 11/04 met Eddy Dubruqué
- za 28/04 met Paul Lanssens
- ma 07/05 met Tony Strypsteen
- wo 09/05 met Eddy Dubruqué
- za 26/05 met Paul Lanssens
- ma 04/06 Anne Marie Viaene
- wo 13/06 met Eddy Dubruqué
- za 23/06 met Jo Patteeuw
- ma 02/07 Reinhilde Aendekerk
- wo 11/07 met Eddy Dubruqué
- za 28/07 met Jo Patteeuw

Check eventuele wijzigingen op familiekundebrugge.be
De toegang is gratis voor leden en vrijwilligers, niet-leden betalen € 2,00 per bezoek.

VRIJWILLIGERSWERKING DIGITALISERING

Na onze oproep in het vorige nummer, hebben we met vreugde drie nieuwe vrijwilligers mogen verwelkomen. Geïnteresseerden kunnen ons nog altijd contacteren op brugsestam@telenet.be ofwel eens langskomen tijdens een van de sessies in het documentatiecentrum in hartje Brugge: Kleine Hertsbergestraat 3, 2° verdieping, 8000 Brugge (datums: zie verder).

Het gaat om het intikken van de gegevens van bidprentjes (naam overledene, geboorte en overlijden). Dit is noodzakelijk om onze tienduizenden bidprentjes doorzoekbaar te digitaliseren. Dankzij dit werk zijn ze als index beschikbaar voor alle opzoekers ter wereld via het internet. Tijdens de sessies ontmoet je collega's bij de koffie, en wordt alle uitleg verstrekt. Je kan het werk ook thuis doen aan je computer op eigen tempo. Hierbij wordt de software door ons ter beschikking gesteld.

De volledige lijst van overlijdensberichten, alfabetisch gerangschikt met vermelding van geboorte- en overlijdensjaar alsook de plaats van overlijden, is gepubliceerd op onze website:
http://familiekundebrugge.brugseverenigingen.be/RouwbrievenbidprentjesBegraafplaatsen

Datums van de sessies eerste semester 2018:

In het documentatiecentrum, afwisselend op dinsdag en donderdag, van 13:30 tot 16:30 :
do 4/1 di 9/1 do 18/1 di 23/1 do 1/2 di 6/2 do 15/2 di 20/2 di 27/2 do 8/3 di 13/3 do 22/3 do 29/3 do 5/4 di 10/4 di 17/4 do 26/4 do 3/5 di 8/5 do 17/5 di 22/5 do 31/5

BRUGSE STAM OP PAPIER THUISGESTUURD IN 2018 = 15 EURO

Een betalende papieren zw.-w. versie via de post blijft mogelijk. Het volstaat om 15 euro (dit is de reële kostprijs, vooral postzegels) te storten op rekening BE19 9730 9465 0412 van FV-Brugge. Indien u het bedrag overmaakt, sturen wij u dit eerste nummer van 2018 nog na.

BASISCURSUS GENEALOGIE IN FEBRUARI-MAART 2018



Naar gewoonte organiseren we in het voorjaar een “Basiscursus Genealogie”. De doelgroep is zowel de beginnende stamboomonderzoeker, als de iets gevorderde onderzoeker die alle online bronnen eens op een rijtje wil zien.

De cursus is een samenwerking tussen FV regio Brugge en Levend Archief van het Stadsarchief Brugge. Docent is Eddy Dubruqué.

De cursus gaat door op **20 & 27 februari & 6 maart 2018, telkens van 19h30 tot 21h30 in de leeszaal van het stadsarchief van Brugge, Burg 11**.

Programma:
- Dinsdag 20 februari: OVERBRUGGING VAN DE 20STE EEUW
- Dinsdag 27 februari: HET ANCIEN REGIME
- Dinsdag 6 maart: ANDERE & OUDERE BRONNEN

  Op de laatste avond zal hoofdarchivaris Jan D'hondt afsluiten met het tonen van enkele originele archiefdocumenten die besproken werden in de cursus.

Deelnemingsprijs voor leden van Familiekunde Vlaanderen en Levend Archief is 12 euro. Deze prijs omvat cursus en syllabus. Niet-leden betalen 20 euro. Maximumcapaciteit is 25 deelnemers.

Inschrijven door storting van 12 of 20 euro op BE19 9730 9465 0412 van FV regio Brugge met vermelding van uw eventueel lidmaatschap bij één van beide verenigingen en een parallel mailtje aan brugsestam@telenet.be

---

WORKSHOP ALDFAER IN MAART-APRIL 2018

ALDFAER



Gevolg gevend aan de vraag van onze leden organiseren we begin volgend jaar opnieuw drie workshops rond het populaire stamboomprogramma Aldfaer.

In tegenstelling tot de reeks ex-cathedra van 2016 zijn het nu de deelnemers die met het programma aan de slag zullen gaan. Het aantal deelnemers per avond is beperkt tot 12. Begeleid door bestuursleden Tony Strypsteen en Eddy Dubruqué, zullen we samen elke fase van het programma doorlopen, getriggerd door de wensen en ervaringen van de deelnemers. FV-Brugge kan 3 laptops & 2 desktops ter beschikking stellen, daarom vragen we dat degenen die over een laptop beschikken, die zouden meebrengen.

De workshops gaan door op **dinsdagen 20 & 27 maart & 3 april 2018 telkens van 19h30 tot 22h00 in ons documentatiecentrum, Kleine Hertsbergestraat 3 te Brugge**.

Deelnemingsprijs voor leden van Familiekunde Vlaanderen is 12 euro. Deze prijs omvat cursus en documentatiemap. Niet-leden betalen 20 euro.

Inschrijven met een mail naar tony.strypsteen@telenet.be

LEZING: TAFELEN IN EEN BAD EN NOG IETS MEER…

Tafelen in een bad en nog iets meer in het middeleeuwse Brugge

door Jean-Luc Meulemeester

In samenwerking met Brugs Ommeland - Koninklijke Heemkundige Kring Maurits Vancoppenolle.

Tijdstip: Maandag 26 februari 2018 om 20:00
Waar: CM-lokaal, Moerkerkse Steenweg 118, Brugge Sint-Kruis
Toegang: Er worden enkele hapjes voorzien. Daarom is vooraf inschrijven noodzakelijk. Toegangsprijs voor de leden €5,00, voor niet-leden € 10,00. Max. 50 personen.
Inschrijving: **Een mailtje naar Yvette Kemel:** kemel.y@skynet.be **met vermelding van uw eventueel lidmaatschap van een van beide verenigingen.**
Daarna storten op nummer BE 23 0353 2834 0391 van Brugs Ommeland

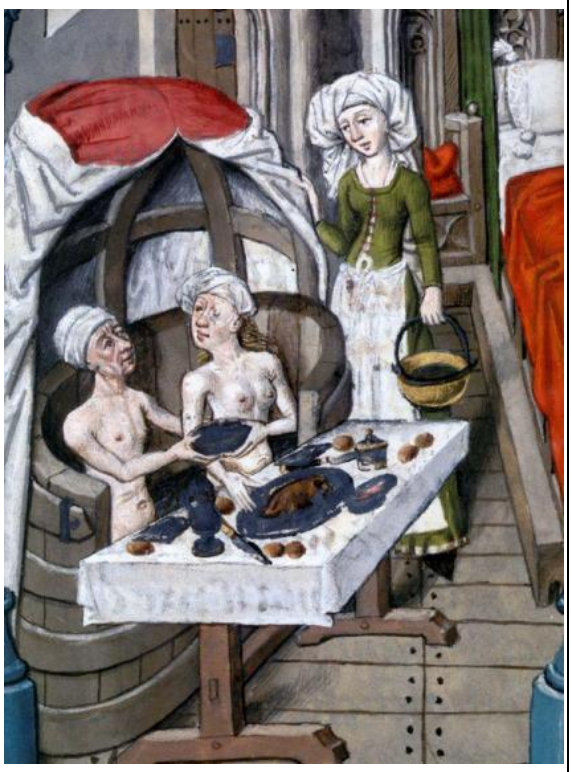

Vanuit het Nabije Oosten zijn badhuizen pas in de late Middeleeuwen in West-Europa doorgedrongen, waarschijnlijk dankzij de kruistochten. In Brugge dateert de oudste vermelding uit 1303. Grotere steden bezaten er tientallen. In Brugge zijn er omstreeks 1500 een veertigtal aan te wijzen met een concentratie in de Sint-Gilliswijk, het vroegere havenkwartier. Meestal lagen ze dicht bij een fontein of in de nabijheid van het waterhuis, kwestie van gemakkelijker over watertoevoer te beschikken. Sommige waren enkel voor mannen, andere voor vrouwen, maar de gemengde *'stoven'* trokken ongetwijfeld de meeste gasten. Al op het einde van de vierde eeuw verbood de Kerk tijdens de synode van Laodicea (Turkije) nochtans het gemengd baden.

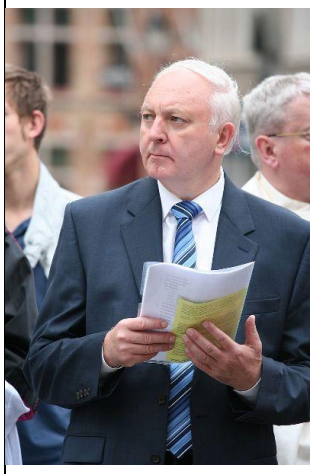

© Andries Van den Abeele https://commons.wikimedia.org/w/index.php?curid=49079704

De populariteit van dergelijke publieke stoven had wellicht niet alleen te maken met het feit dat de meeste huizen geen eigen badgelegenheid hadden. Uit heel wat bewaarde afbeeldingen van middeleeuwse stoven, dikwijls geschilderd met een moraliserende bedoeling, blijkt dat dergelijke instellingen in trek waren, zeker bij de rijkere klasse. Naast het genot van het baden en het lekker eten, werden ook andere genoegdoeningen gezocht… zie het prachtige schilderij.

Jean Luc Meulemeester is kunsthistoricus, stoetenbouwer en diensthoofd cultuur in de stad Oudenburg. In 2006 kon hij de Brugse gidsencursus, die afzonderlijk door twee Brugse verenigingen werd georganiseerd, in Spermalie samenbrengen. Daar doceerde hij algemene kunstgeschiedenis, kunstgeschiedenis van Brugge, heraldiek en banistiek, iconografie en symboliek.

KOMENDE LEZINGEN

- Maandagavond 26/03/2018 - Markante vrouwen in de geneeskunde, door dr. Michel Deruytere.
- Maandagavond 30/04/2018 - Vloethemveld, krijgsgevangenenkamp in de Tweede Wereldoorlog, door Ludo Meulebrouck.
- Zaterdag 19/05/2017, aansluitend op de voordracht van 30 april - Wandeling in Vloethemveld met Ludo Meulebrouck als gids.

REKENING AAN DE ARMENKAMER VAN KEIEM 1827

Johan Haerynck

In het gemeentearchief van Keiem, gedeponeerd in het Rijksarchief te Brugge, vond ik een opmerkelijke rekening, gestuurd aan de armenkamer van Keiem, om bepaalde gelden te recupereren. Blijkbaar heeft Jan Vandenbussche heel wat kosten gemaakt bij de verzorging van Marie Van de Putte. Ook haar begrafeniskosten worden aan de armenkamer gepresenteerd.

In de eerste tekst wordt gerekend in guldens, in de tweede tekst in ponden groten. Beide munten werden door mekaar gebruikt. Daarnaast bestond trouwens ook nog de pond parisis. Voor boetes werd soms ook wel eens gerekend met realen of carolusguldens.
Voor de ponden was volgende weergave gebruikelijk: £ 1-2-3 gr: één pond, twee schellingen, 3 groten. Elke pond bestond uit 20 schellingen, en elke schelling bestond uit 12 groten. Eén grootje was vervolgens 12 mijten waard.
Eén gulden bestond uit 20 stuivers.[1]

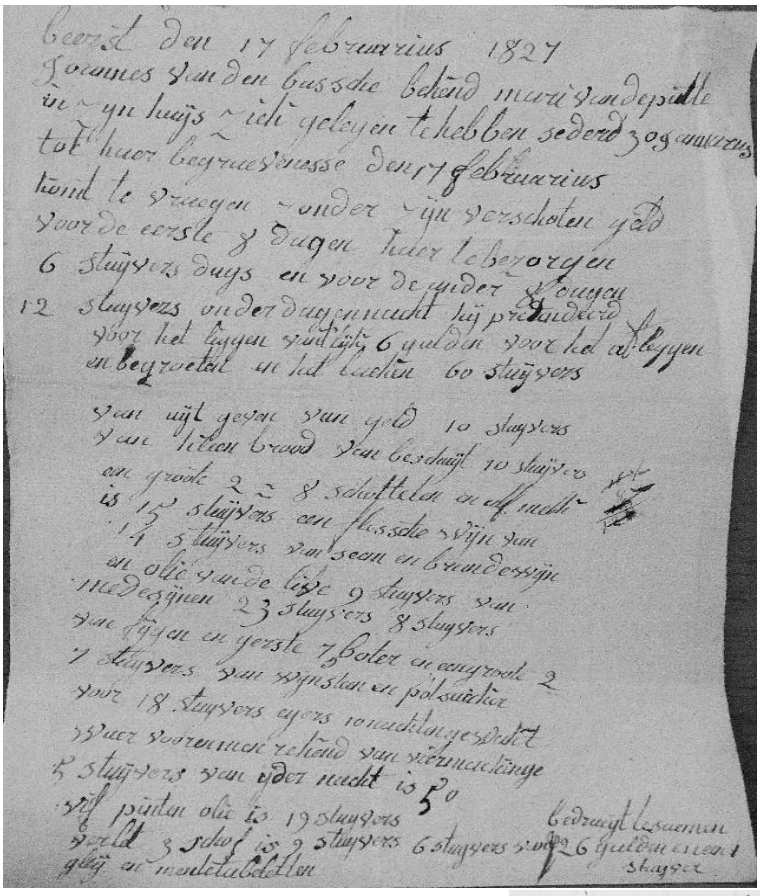

Beerst, den 17 februarius 1827.

Joannes van den Bussche bekend[t] Mari[e] Van de Putte in zyn huys ziek gelegen te hebben sederd 30 januarius tot haer begraevenesse den 17 februarius.

[Hij] komt te vraegen zonder zyn verschoten geld voor de eerste 8 dagen haer te bezorgen 6 stuyvers dags en voor de ander 8 dagen 12 stuyvers onder dag en nacht. Hij pretandeerd voor het liggen vant lijk 6 gulden voor het afleggen en begroeten en het laeken 60 stuyvers, van uyt geven van geld 10 stuyvers, van kleen brood, van beschuyt 10 stuyvers een groote 2 = 8 schuttelen en [h]alf melk, is 15 stuyvers; een flessche wijn van 14 stuyvers, van seem en brandewyn en olie van de live [oliven?], 9 stuyvers van medesijnen, 23 stuyvers 8 stuyvers van fijgen en gerste 7 oncen boter en een groote 2 [mijten] (?), 7 stuyvers van wijnsteen en potsuicker,
voor 18 stuyvers eyers, 10 nachten gewackt waer vooren men rekend[t] viermaekinge [aen] 5 stuijvers van yder nacht is 50, vif pinten olie van 19 stuyvers, verlet 3 schof is 9 stuyvers, 6 stuyvers voor gley en mentetabeletten,

bedraegt tesaemen 26 gulden en een stuyver.

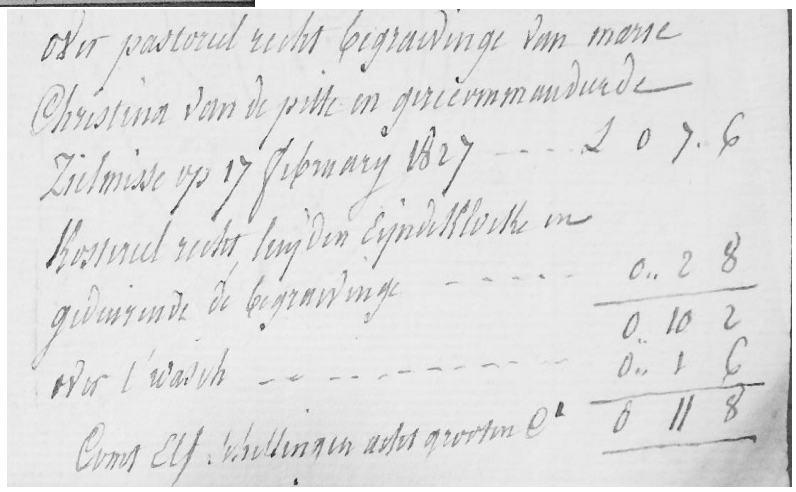

Over pastoreel recht [in de] begraevinge van Marie Christina Van de Pitte en gerecommandeerde zielmisse op 17 february 1827 . . . . . £ 0-7-6

Kostereel recht luyden eyndeklocke en gedeurende de begraevinge . . . 0-2-8

0-10-2

over t'wasch (kaarsen) *0- 1- 6*

Comt Elf schellingen acht grooten courant £ 0-11-8

[1] Met dank aan Laurent Inghelbrecht voor de monetaire uitleg

Genealogische gegevens van de personages

Christina Vandepitte is overleden op 15 februari 1827 te Beerst. Ze is jongedochter en inwonende dienstmeid bij het gezin Vandenbussche-Samoye. Joannes Vandenbussche is aangever op 16 februari. Christina is 34 jaar, geboren te Schore, meerderjarige dochter van wijlen Pieter Jacobus Vandepitte en Anna Maria Van Peperstraete.

Joannes Vandenbussche is overleden te Beerst op 26/10/1838 (akte nr 85, scan 428). Hij is 52 jaar, werkman, geboren te Klerken, zoon van Josephus en Joanna De Clerck, echtgenoot van Isabella Samoy.
Isabella overleed te Beerst volgens akte nr 3, scan 230, op 24 januari 1856, 72 jaar oud, in de wijk Keizershoek. Zij wordt hier vermeld als geboren te Handzame.
Het koppel Joannes Vandenbussche - Isabella Samoy was gehuwd in Oudekapelle op 3 oktober 1808 (scan 198). In deze akte wordt hij Joannes Josephus Vandenbussche genoemd, dienstknecht, 23 jaar en wonende te Oudekapelle.
Zij is 22 jaar, geboren te Beerst op 5 oktober 1786, dochter van Pieren Benoit (+ te Merkem) en van Catharina Coevemaeker.

Het gezin Vandenbussche - Samoy bracht 3 kinderen voort:
- **Vandenbussche Henri Joseph, geboren te Beerst op 23/09/1809 volgens akte nr 44. Hij sterft echter reeds op 28/09/1811 te Beerst, 2 jaar oud volgens akte nr 59. Hij staat dus niet vermeld in de Volkstelling 1814. Moeder wordt vermeld als Lanoye.**
- **Vandenbussche Charles Louis wordt geboren te Beerst op 28/02/1811 (folio 4 v°, akte nr 15, scan 378). Hij sterft te Luik op 11/05/1841 in het hospitaal. De overlijdensakte nr 82 van 01/09/1841 te Beerst citeert een uittreksel uit de overlijdensakte nr 892 van Luik. Charles Louis wordt er omschreven als "conducteur au dépot du troisième régiment d'artillerie, agé de trente ans, né à Beerst et y domicilié". De getuigen zijn bedienden van het militair hospitaal.**
- **Vandenbussche Sophie Colette, geboren te Beerst op 23/12/1812 volgens akte nr 58, scan 428. Moeder "natif d'Hanzaeme", Isabelle Claire Samoeys. Zij huwt te Beerst op 15/07/1833, akte nr 63, scan 233, met Couvreur Franciscus Julianus. Deze overlijdt te Beerst op 20/08/1878, 69 jaar oud volgens akte nr 77, scan 200. Sophie Coleta sterft na 1878.**

TERUGBLIK OP ONZE ACTIVITEITEN

Op 27/11/2017 organiseerden we opnieuw een zeer interessante en druk bijgewoonde lezing. Niet minder dan 68 personen daagden op, om van stadsarcheologe Bieke Hillewaert te vernemen wat de archeologen allemaal gevonden hebben onder de traçés van een aantal recente grote bouwprojecten in onze streek.



© Paul Lanssens

NIEUW OP STICK: VOLKSTELLING 1748 VAN WEST-VLAANDEREN



© *Paul Lanssens*

FV regio Brugge (voorheen VVF-Brugge) was het West-Vlaamse trek-werk-paard voor de ontsluiting van de volkstellingen van onze provincie. De volledige volkstelling van 1748 werd ooit uitgegeven in boekvorm en later op DVD. DVD's verdwijnen en worden vervangen door geheugensticks. Vanaf nu is de volledige volkstelling van 1748 beschikbaar op stick. We vragen dezelfde prijs als voorheen, nl. 20 euro voor FV-leden, stick inbegrepen. Voor niet-leden is de prijs 28 euro. Reële verzendingskost 2 euro extra.

De inhoud van de stick is 100% doorzoekbaar via zoekindex.

Ook de stick met alle jaargangen van ons ledenblad van de voorbije halve eeuw blijft beschikbaar voor 9 euro. De verzendingskost van 2 euro is combineerbaar, m.a.w. hij geldt voor één zending.

Je kan de sticks ophalen in het documentatiecentrum tijdens de openingstijden, of laten opsturen door overschrijving op rekening BE19 9730 9465 0412 van FV Brugge en een parallel mailtje met uw postadres en eventueel lidnummer naar johan.haerynck@telenet.be

Belangrijk: deze digitaliseringsactie zal afgerond worden in het voorjaar van 2018 met de uitgave op stick van een van onze kroonjuwelen: de volkstelling van 1814 van West-Vlaanderen.
Bij volkstellingen is de doorzoekbaarheid over de gemeenten heen, een grote troef. Daarentegen bij bewerkingen van parochieregisters, wezenakten, staten van goed, e.d., gaat de voorkeur van onze leden uit naar het gebruik in boekvorm. Daarom zijn er voorlopig geen plannen om deze digitaal aan te bieden.

OEFENING OUD SCHRIFT

Ditmaal geen Latijnse oefening. De oudste parochieregisters van Hooglede zijn in het Nederlands. Hieronder twee huwelijksakten van 1622-1623 met een link naar de zoekrobot van het rijksarchief.
https://search.arch.be/nl/zoeken-naar-archieven/zoekresultaat/inventaris/rabscan/eadid/BE-A0516_111190_109885_DUT/inventarisnr/1111901098851499/level/file/scan-index/22/foto/516_1079_000_00225_000_0_0022_r

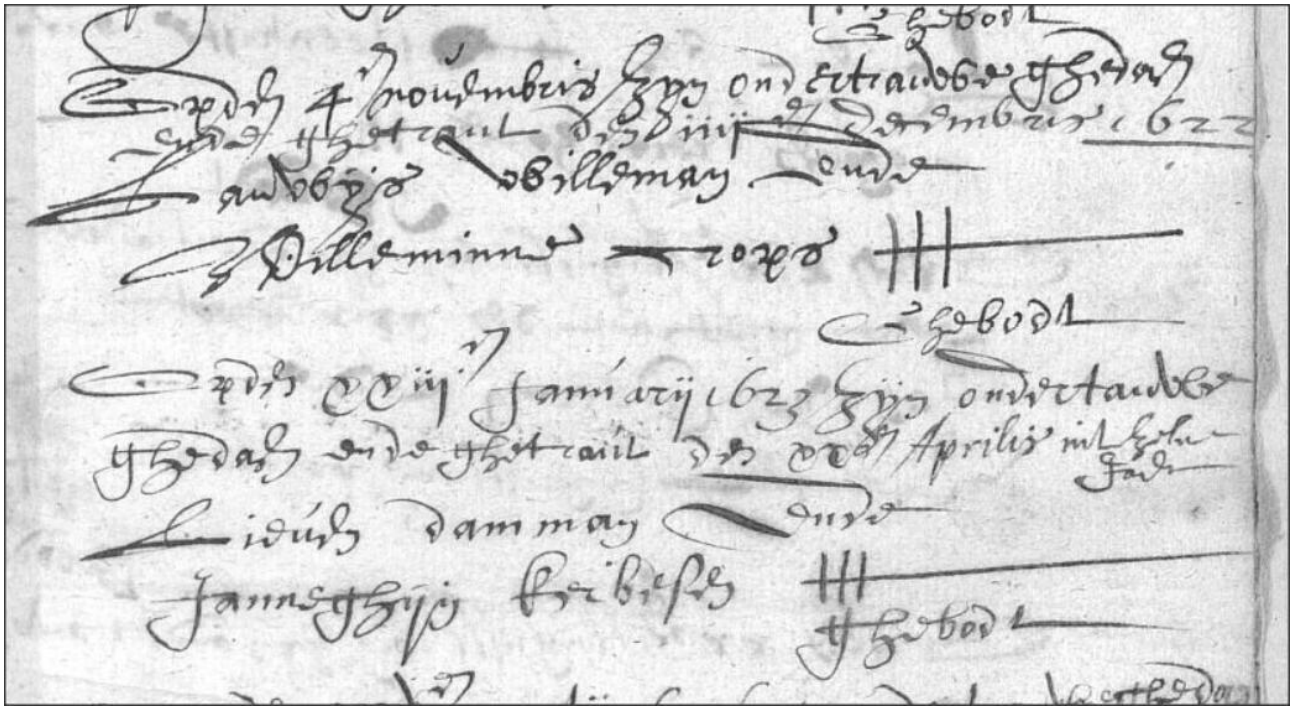

Op den 4^den^ novembris zyn ondertrauwe ghedaen / ende ghetraut den iiij^en^ (vierde) decembris 1622
Lauwys willeman ende Willeminne crops ~~III~~ *Ghebodt*
Op den xxiij^en^ (drieëntwintig) january 1623 zijn ondertrauwe ghedaen ende ghetraut den xx^en^ Aprilis int zelve jaer
Lieven damman ende Janneghyn Keibesen ~~III~~ *Ghebodt*

Er moesten 3 afroepingen gebeuren op zondagen om eventuele beletsels te vernemen. Na elke afroeping ('ghebodt') zette de pastoor een verticaal streepje om het aantal bij te houden.

Geboorte	Doopsel	Dopeling	Vader	Moeder	Peter	Meter	Opm.
23/11/1806	23/11/1806	Brouckaert Josephus	Franciscus, 28, Oos	Van Haecke Anna Maria, 33, Bee	Brouckaert Jacobus, Oos	Van Wynsberghe Joanna, Oos	
28/08/1799	29/08/1799	Brouckaert Regina	Arnoldus	Van Averbeke Regina	Brouckaert Hieronimus	De Waele Anna	
06/08/1800	06/08/1800	Brouckaert Romanus	Arnoldus	Van Averbeke Regina	Brouckaert Petrus	Van Averbeke Regina	tweeling
08/11/1801	08/11/1801	Brouckaert Victoria	Arnoldus	Van Averbeke Regina	Brouckaert Joannes	Van Averbeke Joanna	
26/11/1806	27/11/1806	Brusseel Sabina Rosalia	Joannes Franciscus, 63, Kne	De Munck Anna Maria, 46, Oos	Galle Jacobus	Brusseel Coleta Rosa	
17/06/1802	17/06/1802	Brutin Josephus	Sebastianus	Everaert Anna Maria	La Gayse Joannes	De Deurwaerdere Isabella	
11/06/1804	11/06/1804	Brutin Petrus	Sebastianus	Everaert Anna Maria	Maertens Joannes	Brutin Theresia	
06/07/1807	06/07/1807	Brutyn Joanna Theresia	Sebastiaan, 36	Everaert Anna Maria, 34, Oos	Gullemijn Petrus	Everaert Theresia	
12/03/1806	13/03/1806	Brutyn Maria Theresia	Sebastianus, 34, Oos	Everaert Maria, 32, Oos	Guillemyn Petrus, Oos	Everaert Theresia, Oos	
01/06/1802	01/06/1802	Bruynsteen Eugenia	Henricus	De Ryckere Helena	Van Neste Romanus	Van Neste Coleta	
15/03/1805	16/03/1805	Bruynsteen Fredericus	Henricus, 37, Stm	De Ryckere Regina, 33, Oed	Braet Carolus Josephus, Ass	Van Neste Juliana, Stm	
04/04/1799	04/04/1799	Bruynsteen Maria Joanna	Henricus, Stm	De Ryckere Regina, Oed	Moentack Ludovicus	Pharasyn Maria	
10/04/1807	10/04/1807	Bruynsteen Rosalia	Henricus, 39, Stm	De Ryckere Regina, 36, Oed	Rommel Carolus	Wittevrongel Maria	
30/10/1801	31/10/1801	Bruysseel Augustinus	Joannes	De Munck Anna Maria	Van Houcke Petrus	Bruysseel Joanna	
14/03/1805	15/03/1805	Bultinck Amandus Fidelus	Petrus, 27, Oos	Maes Maria Anna, 28, Osr	Beirlant Josephus, Oos	Bultinck Isabella, Stm	
23/08/1806	24/08/1806	Bultinck Amelia	Petrus, 28, Oos	Maes Maria Anna, Osr	Vande Weghe Josephus, Oos	Blanckaert Victoria, Oos	
17/05/1801	17/05/1801	Bultinck Bernardus	Petrus	Maes Maria Anna	Messiaen Bernardus	Stroobant Monica	
16/09/1799	18/09/1799	Bultinck Francisca	Petrus, Oos	Maes Maria Anna, Rzb	Bultinck Ferdinandus	Van Oost Maria	geb Rud
09/12/1807	09/12/1807	Bultinck Josephus	Petrus, 29, Oos	Maes Maria Anna, 30, Osr	Bultinck Carolus	D'hollanders Joanna	
03/02/1803	04/02/1803	Bultynck Joanna Thresia	Petrus, Oos	Maes Maria Anna, Osr	Pincket Josephus	Anthierens Joanna	
04/01/1807	05/01/1807	Cabooter Amelia Theresia	Petrus Joannes, 42, Oos	De Waeghenaere Martha, 42, Oos	D'hoore Ambrosius, Oos	Lootens Francisca, Oos	
19/11/1800	20/11/1800	Cabooter Francisca	Petrus, 37, Oos	De Wagenare Martha, 36, Oos	Van Poecke Judocus Norbertus, onderpast. Bee	Vande Walle Maria Anna	
21/10/1799	14/11/1799	Cabooter Francisca	Petrus, 36, Oos	De Waeghenaere Maria, 34, Oos	Vande Walle Petrus	Cabooter Barbara	
31/08/1805	31/08/1805	Cabooter Isabella	Petrus, 40, Oos	De Wagenaere Martha, 40, Oos	De Wagenaere Petrus	Cabooter Rosa	
05/11/1798	05/11/1798	Cabootere Bernardus	Petrus	De Waeghenaere Martha	Buyse Cornelius	Cabootere Isabella	
14/08/1802	15/08/1802	Cabootere Coleta	Petrus	De Waeghenaere Martha	Cabootere Joannes	De Waeghenaere Elizabeth	
17/03/1797	17/03/1797	Cabootere Lambertus	Petrus, 32, Oos	De waeghenaere Martha, 32, Oos	Cabootere Josephus	De Waeghenaere Helena	
01/02/1804	01/02/1804	Cabootere Victoria	Petrus	De Waeghenaere Martha	Vander Schaeghe Laurentius	Blanckaert Victoria	
07/02/1799	07/02/1799	Caerels Petrus	Joannes, Win	Cogge Victoria, Rud	De Smet Franciscus	Garson Francisca	geb Rud
09/07/1799	09/07/1799	Caleeuw Bernardus	Franciscus, Zed	Vanden Berghe Maria Anna, Oos	Van Canneyt Franciscus	Vande Plassche Anna	geb Stm
20/12/1797	20/12/1797	Caleeuw Josephus	Jacobus, Zed	Verdeure Maria Anna, Osr	Lamote Amandus	De Meulemeester Maria	
19/06/1803	19/06/1803	Calieeuw Basilius	Jacobus	Verbeure Maria	Van Neste Petrus	De Br????? Isabella	
29/01/1797	29/01/1797	Calieuw Basilius	Franciscus, 30, Zed	Vanden Berghe Maria, 37, Oos	Goormachtigh Bernardus	Van Reybrouck Anna	
28/05/1805	28/05/1805	Calleeuw Judocus	Jacobus, 31, Zed	Verdeure Maria Anna, 29, Rzb	Willems Judocus	Versnick Petronella	
12/11/1805	13/11/1805	Cannaert Ivo	Josephus, 34, Tie	De Waele Maria Joanna, 25, Rud	De Waele Joannes Baptista	De Bruyne Maria Joanna	
15/06/1804	15/06/1804	Cannaert Julia	Josephus	De Waele Maria Joanna	Vande Velde Ludovicus	Vermeulen Petronella	
12/09/1807	13/09/1807	Cannaert Rosalia	Josephus, 35, Tie	De Waele Maria Joanna, 28, Rud	De Waele Josephus	Cannaert Joanna Theresia	
09/02/1807	09/02/1807	Caphaert Franciscus Josephus	Jacobus, 36, Oos	Van Doesselaere Coleta, 28, Oos	Van Nieuwenhuyse Petrus, Oos	Claerebout Regina, Oos	
26/06/1804	26/06/1804	Capon Amelia, tweeling	Ludovicus	Biebuyck Martha	Spriet Joannes	Van Colenberghe Isabella	
21/10/1805	22/10/1805	Capon Maria Theresia	Ludovicus, 25, Zon	Biebuyck Martha, 27, Oos	Biebuyck Jacobus	Vande Wiele Barbara Theresia	
26/06/1804	26/06/1804	Capon Sophia, tweeling	Ludovicus	Biebuyck Martha	Biebuyck Joannes	Vande Wiele Maria	
13/10/1800	13/10/1800	Cappaert Anna Maria	Jacobus	Van Doesselaere Coleta	Goormachtigh Joannes	Meuleman Joanna	
24/05/1799	24/05/1799	Cappaert Bernardus	Jacobus	Van Doesselaere Coleta	Lagast Jacobus	De Clerck Anna	
05/02/1805	05/02/1805	Cappaert Bernardus Jacobus	Jacobus, 36, Oos	Van Dousselaere Colleta, 26, Oos	Benoit Jacobus, Oos	Mortier Isabella, Oos	
16/09/1802	17/09/1802	Cappaert Joannes	Jacobus	Van Doesselaere Coleta	Meuleman Amandus	Cappaert Anna	

Geboorte	Doopsel	Dopeling	Vader	Moeder	Peter	Meter	Opm.
15/08/1804	15/08/1804	Cappaert Seraphina	Franciscus	Van Haverbeke Victoria	De Blaere Arnoldus	Van Reybrouck Petronella	
22/07/1802	22/07/1802	Castelain Francisca	Philippus	De Caluwe Barbara	Goormachtigh Petrus	Van Maele Cornelia	
24/03/1803	25/03/1803	Castelein Anna	Philippus	De Caluwe Barbara	De Weirdt Franciscus	De Cloet Helena	er staat 1804
10/07/1806	11/07/1806	Casteleyn Joannes	Philippus, 34, Zed	De Caluwe Barbara, 43, Oos	Van Daele Joannes	De Weird Anna Maria	
05/09/1802	06/09/1802	Christiaens Amandus	Adrianus	Vermeulen Regina	Naeyaert Franciscus	De Laere Anna	
01/07/1804	01/07/1804	Christiaens Bernardus	Jacobus	Pattyn Jacoba	Blondeel Michael	Van Dierendonck Anna Maria	
17/02/1805	17/02/1805	Christiaens Joannes	Petrus, 30, Oos	De Meyere Anna, 21, Oos	De Meyere Jacobus, Oed	Christiaens Joanna, Oos	
24/04/1798	24/04/1798	Christiaens Joannes	Adrianus	Vermeulen Regina	Denys Ludovicus	De Prez Joanna	
30/01/1807	30/01/1807	Christiaens Sophia	Petrus, 30, Oos	De Meyer Anna, 24, Oos	Patteeuw Petrus, Oed	De Blaere Joanna, Oed	er staat 3 jan 1807
24/04/1800	24/04/1800	Christiaens Theresia	Adrianus, Bru	Vermeulen Regina, Oos	Christiaens Petrus	De Grande Anna	
26/01/1803	26/01/1803	Claeys Albertus	Martinus, Oed	Sabbe Isabella, Oos	Claeys Albertus	De Groote Anna	
04/07/1800	04/07/1800	Claeys Francisca	Martinus	Sabbe Isabella	Talloen Jacobus	Vereecke Rosa	
26/01/1806	26/01/1806	Claeys Franciscus	Martinus, 45, Oed	Sabbe Isabella, 39, Oos	NN Bernardus, Oed	Talloen Regina, Oos	
16/06/1799	17/06/1799	Claeys Josephus	Martinus, Oed	Sabbe Isabella	Claeys Albertus	De Groote Anna	
08/08/1797	09/08/1797	Claeys Romanus	Petrus, 41, Bee	De Doeldere Anna, 40, Oos	Beuckels Joannes	De Vos Joanna	
13/09/1802	13/09/1802	Clemmens Francisca	Petrus	De Muyt Anna	De Muyt Jacobus	Clemmens Victoria	
10/10/1798	10/10/1798	Clemmens Sophia	Petrus, Oos	De Muyt Anna, Rud	Claeys Philippus	Clemmens Anna	
29/06/1804	30/06/1804	Cloedt Anna Maria	Joannes	De Baecke Josepha	Vande Weghe Josephus	Vander Woestyne Joanna	
	04/10/1800	Cogghe Amandus	Ignatius, Pit	Allaert Barbara	Lambert Joannes	Cogghe Agnes	
04/11/1797		Cogghe Joannes Jacobus	Ignatius, Pit	Allaert Barbara, Win			
31/12/1804	01/01/1805	Cogghe Petrus	Ignatius, 41, Pit	Allaert Barbara Theresia, 38, Win	Allaert Emmanuel, Win	Lambert Maria Joanna, Win	
30/04/1802	30/04/1802	Coppens Amelia	Franciscus	Van Averbeke Victoria	Van Ootegem Joannes	Van Hecke Elizabeth	
11/05/1799	11/05/1799	Coppens Anna	Franciscus	Van Averbeke Victoria	Van Averbeke Joannes	De Baecke Anna	
17/06/1797	17/06/1797	Coppens Franciscus	Franciscus, 44, Oos	Van Averbeke Victoria, 27, Oos	Vander Haeghen Bernardus	Van Averbeke Anna	
27/09/1807	28/09/1807	Crabbe Amelia Francisca	Carolus Franciscus, 51, Oos	Perquy Anna Maria, 35, Oos	Perquy Petrus	Crabbe Judoca	
21/12/1805	22/12/1805	Crabbe Carolus	Jacobus, 54, Oos	Alleyn Anna, 34, Waa	Lippens Joannes Baptista, Oos	Van Overberghe Maria, Oos	
05/03/1804	05/03/1804	Crabbe Coleta	Carolus	De Weirt Barbara	Crabbe Jacobus	Ballegeer Maria	
18/11/1805	19/11/1805	Crabbe Joanna Theresia	Carolus, 48	De Weirdt Barbara, 33, Oos	Van Eenoo Franciscus, Oos	Kerrebroeck Petronella, Oos	
24/03/1802	24/03/1802	Crabbe Joannes	Carolus	De Weirdt Barbara	Crabbe Josephus	Tant Francisca	
21/03/1803	21/03/1803	Crabbe Martha Clementia	Carolus	De Weirdt Barbara	Crabbe Josephus	Tant Francisca	
10/03/1806	10/03/1806	Craeymeersch Josephus	Ignatius, 35, Win	Verhelst Maria Anna, 33, Waa	Monbaliu Ferdinandus, Waa	Gaby Martha Francisca, Waa	
13/03/1806	13/03/1806	Craeymeersch Regina	Jacobus, 31, Oos	De Laere Isabella, 29, Oos	Craeymeersch Guillielmus	De Laere Petronella	
08/04/1806	08/04/1806	Craeymeesch Joanna Francisca	Joannes, 37, Oos	Heysse Anna Maria, 35, Bee	Lammertyn Ludovicus, Oos	Vinsioen Monica, Oos	
01/03/1804	02/03/1804	Craeymeirs Bernardus	Joannes	Heyse Anna	De Rycke Joannes	Craeymeirsch Rosalia	
22/02/1802	22/02/1802	Craeymeirsch Francisca	Ignatius	Verhelst Maria Anna	De Broe? Josepgus	Verhelst Francisca	
23/08/1801	23/08/1801	Craeymeirsch Isabella	Joannes	Heyse Anna Maria	Craeymeirsch Guillielmus	Van Eegem Maria	
25/10/1800	25/10/1800	Daels Juliana	Petrus, Wev	Van Hie Isabella, Oos	Saman Carolus	Lammertyn Maria	
13/04/1801	13/04/1801	Dassevile Romanus	Eugenius	Hollebeke Cecilia	Van Ootegem Joannes	Van Averbeke Victoria	
09/05/1798	10/05/1798	Dassonvile Bernardus	Eugenius, Moe	Hollebeke Cecile, Rok	Willems Philippus	Ballegeer Anna Maria	
05/12/1806	06/12/1806	Dassonville Joannes	Eugenius, 46, Moe	Ollebeke Cecilia, 38, Rok	De Baeke Laurentius	Dassonville Catharina, Bru	
16/06/1804	17/06/1804	Dassonville Seraphina	Eugenius	Hollebeke Cecilia	Maenhout Petrus	Dassonville Catharina	
24/02/1798	24/02/1798	Daveloos Franciscus	Jacobus, Bru	Sinnave Anna, Wie	Daveloos Franciscus	De Muynck Joanna	
18/04/1806	19/04/1806	Daveloose Franciscus Xaverius	Joannes, 39, Bee	Van Hove Birgitta, 33, Oos	Daveloose Petrus	Van Hove Joanna Maria	
28/03/1800	28/03/1800	David Franciscus	Jacobus, Lop	De Cloet Victoria, Lop	David Petrus	De Cloet Joanna	
25/07/1799	26/07/1799	De Baecke Anna	Laurentius	Van Hollebeke Anna Theresia, Wsk	Vander Woestine Joannes	Vander Woestine Petronilla	

wordt vervolgd

ONDEROFFICIEREN EN SOLDATEN VAN DE COMPAGNIE MARECHAUSSEE

in West-Vlaanderen van 1814 tot 1830 – (25)

Eddy Dubruqué

239 **Dejagher Pieter** geb. 4 mei 1779 te Brugge fs. Pieter en Brunona Naessen. Laatst gewoond te Brugge.
5 voeten 5 duim 3 streken groot. Ovaal gezicht, bedekt voorhoofd, blauwe ogen, middelmatige neus en mond, ronde kin, blond haar en wenkbrauwen, geen merkbare tekens.
Op 1 juli 1819 toegekomen van de compagnie van Henegouwen als Marechaussee te Paard.
Vorige diensten: in dienst getreden bij het 26ste regiment Jagers te Paard op 1 mei 1807. Gepasporteerd op 14 april 1814. 9 augustus 1820 Marechaussee te Paard. Heeft de veldslagen in Duitsland en Spanje meegedaan tussen 1807 en 1814.
Op 28 oktober 1830 gedeserteerd.

240 **Depuids Ludovicus** geb. 4 april 1790 te Brugge fs. Jean en Therese Languit.[2]
Laatst gewoond te Brugge.
5 voeten 7 duim groot. Ovaal gezicht, hoog voorhoofd, bruine ogen, dikke neus, middelmatige mond, ronde kin, bruin haar en wenkbrauwen, geen merkbare tekens.
Op 1 juli 1819 met cautie voor 600 frank als Marechaussee te Paard.
Vorige diensten: in Franse dienst getreden bij het 112de Regiment van Linie op 10 mei 1812. Gepasporteerd op 19 mei 1814. Op 22 augustus 1822 met paspoort gezonden ingevolge autorisatie van 12 augustus 1822 nr.25

241 **Banneels Ludovicus** geb. 10 mei 1706 te Menen fs. Pierre en Maria Cocquit. Laatst gewoond te Menen.
5 voeten 6 duim groot. Lang gezicht, plat voorhoofd, grijze ogen, kleine neus en mond, ronde kin, blond haar en wenkbrauwen, geen merkbare tekens.
Op 1 juli 1819 toegekomen met cautie als Marechaussee te Paard.
Vorige diensten: in Franse dienst getreden in het 21ste Regiment Dragonders op 5 mei 1805. Gepasporteerd op 4 april 1814. Dezelfde dag in dienst getreden bij het 7de Bataljon van Linie.
Gepasporteerd op 27 april 1817. Sedert september 1830 in dezelfde standplaats gebleven en uit de getalsterkte gebracht.

242 **Germain[3] Karel Lodewijk** geb. 7 juni 1788 te Tielt fs. Jean en Catharina Lillo. Laatst gewoond te Tielt.
5 voeten 5 duim groot. Vol gezicht, hoog voorhoofd, blauwe ogen, kleine neus, grote mond, ronde kin en wenkbrauwen, geen merkbare tekens.
Op 1 juli 1814 aangenomen als Marechaussee te Paard. Heeft 472 fr. en 50 ct. gestort.
Vorige diensten: in Franse dienst getreden bij het 21 Regiment Infanterie van Linie op 11 mei 1811. Overgegaan naar het 22ste Regiment Jagers te Paard op 4 mei 1813.
Gepasporteerd 30 april 1814. Op 13 december 1824 met paspoort op zijn verzoek. Ministerieel besluit 15 november 1824 nr.33.

243 **Delataye Eugenius** geb. 25 april 1791 te Gistel fs. Augustinus Gerardus en Maria Eleona Baert. Laatst gewoond te Gistel.
5 voeten 8 duim 2 streken groot. Ovaal gezicht, laag voorhoofd, bruine ogen, ordinaire neus,

[2] Deze familienamen worden nergens vermeld in een geboorteakte in het stadsarchief van Brugge.
[3] Deze familienaam komt nergens in die periode voor in het archief van Tielt.

kleine mond, blond haar en wenkbrauwen, geen merkbare tekens.
Op 1 juli aangenomen als Marechaussee te Paard.
Op 25 mei 1828 met paspoort gezonden wegens gepleegde aanrandingen en mishandelingen. Daarvoor veroordeeld tot twee jaar gevangenis op 20 mei 1828.

244 **Verbrend Joseph** geb. 25 april 1791 te Tilburg fs. Augustinus en Maria Baes.
5 voeten 8 duim groot. Ovaal gezicht, laag voorhoofd, bruine ogen, ordinaire neus, kleine mond, ronde kin, blond haar en wenkbrauwen, geen merkbare tekens.
Vorige diensten: op 25 juli (geen jaar vermeld) overgekomen van het 1ste Bataljon Veldartillerie, ingevolge aanvraag van de Commissaris Generaal van Oorlog, als Marechaussee te Paard. In dienst getreden bij het 1ste Bataljon Veldartillerie op 10 mei 1815.
Op 1 november 1821 overgegaan naar de Compagnie van Luik.

245 **Semoulin Pieter Josephus** geb. 11 juli 1788 te Proven fs. Jan Baptist en Catharina Jay. Laatst gewoond te Proven.
5 voeten 7 duim 6 streken groot. Ovaal gezicht, hoog voorhoofd, grauwe ogen, middelmatige neus en mond, brede kin, bruin haar en wenkbrauwen, geen merkbare tekens.
Overgenomen van het 2de Kurassiers, ingevolge aanvraag van de Commissaris Generaal van Oorlog 1 augustus 1818. Aangekomen als Marechaussee te Paard.
Vorige diensten: in Franse dienst getreden bij het 9de Regiment Kurassiers bij loting op 9 april 1808. Op 22 april 1814 gepasporteerd.
Heeft de veldtochten in 1809 Oostenrijk, 1812 Rusland, 1813 Saxen, 1814 Frankrijk meegedaan. Gekwetst door een sabelhouw in de rechter arm in de slag bij Leipzig. In 1815 gevochten te Waterloo en in Frankrijk. Benoemd tot Ridder in de 4de klasse der militairen.
Op 16 juni 1820 overgegaan naar de Compagnie van Namen.

246 **Hogne Bernardus** geb. 4 april 1778 te Doornik fs. Philippus en Theresia Rourjares. Laatst gewoond te Sombre.
5 voeten 7 duim groot. Lang gezicht, hoog voorhoofd, blauwe ogen, lange neus, middelmatige mond, ronde kin, zwart haar en wenkbrauwen, geen merkbare tekens.
Overgenomen van de Compagnie Marechaussee van Oost-Vlaanderen. Toegekomen op 16 augustus 1819 als Brigadier te Paard.
Vorige diensten: in dienst getreden op 10 maart 1796 in Oostenrijk in het Regiment Lichte Paarden nr.4. Met paspoort in 1810. Marechaussee te Paard 1 september 1815.
Gepasporteerd 1 december 1817. Heeft de veldtochten van 1796 tot 1810 meegedaan.
Op 7 april 1826 met gagement afgegaan, ingevolge het Majesteitsbesluit van 8 februari 1826 nr.145.

247 **Levasseur Alexander** geb. 17 februari 1780 te Ieper fs. Pieter Josephus en Jan Christiane.
5 voeten 7 duim groot. Ovaal gezicht, breed voorhoofd, grijze ogen dikke neus, middelmatige mond, ronde kin, kastanjebruin haar en wenkbrauwen, geen merkbare tekens.
Overgekomen van de Compagnie Marechaussee van Oost-Vlaanderen. Toegekomen 16 augustus 1819 als Brigadier te Paard.
Vorige diensten: in Franse dienst getreden als matroos in het jaar 1796. Overgegaan als wachtmeester bij het 16 Regiment Jagers te Paard in 1799. Overgegaan naar de Gendarmerie in 1811. Gepasporteerd 1 juli 1814. In dienst getreden als marechaussee als brigadier op 1 mei 1815. Heeft de veldtochten in 1796 tot 1799 meegedaan. In 1806 in Duitsland, 1807 in Pruisen, 1808 in Oostenrijk, 1809 tot 1811 langs de kust, 1812 Rusland, 1813 in Saxen en in 1814 in Frankrijk.
Op 27 mei 1822 met paspoort gezonden ingevolge autorisatie van 25 mei 1822 nr.55.

wordt vervolgd

INTERESSANTE BRONNEN ONLINE

ZOEKROBOT VAN HET RIJKSARCHIEF IS NU IJZINGWEKKEND SNEL

In onze vorige editie maakten we melding van het vastlopen van de zoekrobot van het rijksachief. We eindigden met 'hoop doet leven' want het rijksarchief voerde onderhandelingen met een nieuw hostingbedrijf. Sinterklaas heeft waarschijnlijk zijn invloed aangewend, want sinds begin december surfen we in één klap supersnel door de parochieregisters, de burgerlijke stand > 100 jaar en de oude kadasterplannen. Heerlijk nieuws, proficiat RA.
http://search.arch.be/

HUWELIJKSCONTRACTEN IN DE ARCHIVES DÉPARTEMENTALES DU NORD

Voor wie roots heeft over de huidige Franse grens, in het gebied van de kasselrij Rijsel, is dit een instrument om alle beschikbare huwelijkscontracten op te zoeken in de "Archives Départementales du Nord" te Rijsel. Er kan gezocht worden op notaris maar ook (in te vullen links boven) op je gezochte familienaam. Vroeger was het een hele zoektocht via de genealogische tijdschriften, om aan archiefnummers te geraken. Nog niet alle notarissen staan online, maar daar wordt aan gewerkt.
http://www.lillechatellenie.fr/cms/index.php?xtyp=A&init=C

VRAAG EN ANTWOORD

Lezer en FV-lid Karel Duysburgh uit Mechelen mailde ons deze vraag.
«Ik heb al enkele keren bij jullie de trap beklommen naar het 2de. Telkens goed ontvangen en dankzij Jo Patteeuw en Ronny Debbaut te weten gekomen dat er heel wat "Duysburgh-en" in Brugge geleefd hebben.
In het boek "*Een 16de-eeuwse stadswandeling door Brugge*" wordt er op blz. 26 verwezen naar "*Huis Duusburch*" in de Vlamingstraat 55. De begeleidende tekst vermeldt verbouwingen en bepleisteringen in de 19e eeuw. In dit reusachtige huis Duusburch woonde Zeger van Male (1504-1601). In 1578 verkocht hij het huis aan zijn zoon Lodewijk.
Kunnen jullie mij iets meer vertellen over dit huis?»

Antwoord van Jo Patteeuw.
Als antwoord op jouw vraag moet ik met quasi zekerheid antwoorden dat het huis Duusburgh niets te maken heeft met de familie Duysburgh, maar alles met de Duitse stad Duisburg. De Vlamingstraat was in de tijd van de grote economische bloei in Brugge (15e eeuw) dé handelsstraat bij uitstek, gelegen nabij de haven. Veel steden hadden in Brugge een vertegenwoordiger of ze bezaten er 'hun huis'. Bvb. op de hoek van de Vlamingstraat en de Academiestraat heet het restaurant nu De Florentijnen. Dit is heel terecht, want het huis heette vroeger 't huis van Florence of de Florentijnse gilde.

Of Zeger Van Male (een beetje de Fernand Huts van onze tijd ?) agent was voor Duisburg, weet ik niet. Wel weet ik dat Duisburg niet de enige stad was uit het Ruhrgebied die een agent had in Brugge. Het Ruhrgebied was in die tijd al bekend voor messen, scharen, zwaarden, lansen en andere fijne staalbewerkingen.

Vandaag bestaan handelshuizen nog altijd in grote metropolen. Ze zijn echter niet meer opgericht door steden, maar door landen of regio's. Zo heeft Vlaanderen oa. een handelshuis in New York, Tokio, Hong-Kong…

Mail uw vragen of bijdragen naar brugsestam@telenet.be



Brugse Stam

TWEEMAANDELIJKS TIJDSCHRIFT
50ste jaargang nr. 2 - maart-april 2018
Verspreiding op ca. 1600 adressen
Gratis via mail (aanvraag: brugsestam@telenet.be)

FAMILIEKUNDE VLAANDEREN REGIO BRUGGE
Kennisplatform voor familiegeschiedenis
FV Brugge vzw - BE 0535.565.209

www.familiekundebrugge.be
FV Brugge, Kleine Hertsbergestr. 3 (2° verd.), 8000 Brugge
BE19 9730 9465 0412 van FV regio Brugge
Secretaris: Eddy Dubruqué (familiekundebrugge@skynet.be)
Hoofdredacteur: Paul Lanssens (brugsestam@telenet.be)
Redactieraad: Johan Haerynck, Reinhilde Aendekerk
Verantw. uitgever: Jo Patteeuw, Kerklaan 30, 8310 Brugge[i]

In dit nummer

OPENINGSTIJDEN DOCUMENTATIECENTRUM	2
VRIJWILLIGERSWERKING DIGITALISERING	2
LEZING: MARKANTE VROUWEN IN DE GENEESKUNST	3
FV BRUGGE NEEMT DEEL AAN ERFGOEDDAG 2018	3
LEZING: VLOETHEMVELD, KRIJGSGEVANGENENKAMP IN DE 2de WERELDOORLOG	4
DE VOLKSTELLING 1814 VAN WEST-VLAANDEREN NU VERKRIJGBAAR OP STICK	4
LIJST VAN ONZE UITGAVEN TE KOOP	5
KOMENDE ACTIVITEITEN / LEZINGEN	6
WORKSHOP ALDFAER VOLZET	6
TERUGBLIK OP DE ACTIVITEITEN	6
OEFENING OUD SCHRIFT	7
OOSTKAMP - PAROCHIEREGISTERS DOPEN 1797-1808	8
ONDEROFFICIEREN EN SOLDATEN VAN DE COMPAGNIE MARECHAUSSEE	10
53ste NATIONAAL CONGRES FAMILIEKUNDE IN 2018 IN LEUVEN	12
ONTRAFEL JE STAMBOOM AAN DE HAND VAN JE DNA !!	12

Word lid van de grote genealogische vereniging, Familiekunde Vlaanderen v.z.w.
Stort 37 euro op BE58 4141 1712 2179 van Familiekunde Vlaanderen, Van Heybeeckstraat 3, Merksem met vermelding "Lidgeld 2018". Uw partner wordt evt. ook lid voor 10 euro extra.
Dan kan je terecht in alle FV afdelingen in Vlaanderen zonder telkens bezoekrecht te betalen, Vlaamse Stam (gedrukt tijdschrift) en Brugse Stam (digitaal tijdschrift) zijn inbegrepen en je krijgt grote korting op alle cursussen en voordrachten.

Met steun van:
Vlaanderen verbeelding werkt
BRUGGE
Familiekunde Vlaanderen

OPENINGSTIJDEN DOCUMENTATIECENTRUM

Iedereen is welkom tijdens de openingstijden van ons documentatiecentrum. Een bestuurslid is beschikbaar voor al uw vragen, hulp bij het lezen van oud schrift, e.d.. Ook het contact met uw medezoekers is leerrijk.

De openingstijden zijn:

- elke eerste maandag van 14:00 tot 17:00: genealogische ondersteuning
- elke tweede woensdag van 14:00 tot 17:00: IT-toepassingen en genealogische ondersteuning
- elke vierde zaterdag van 09:00 tot 12:30: genealogische ondersteuning
- afwisselend di NM en do NM (zie onderaan): digitalisering

Concreet:

- ma 05/03 met Tony Strypsteen
- wo 14/03 met Eddy Dubruqué
- za 24/03 met Reinhilde Aendekerk
- wo 11/04 met Eddy Dubruqué
- za 28/04 met Paul Lanssens
- ma 07/05 met Tony Strypsteen
- wo 09/05 met Eddy Dubruqué
- za 26/05 met Paul Lanssens
- ma 04/06 met Anne Marie Viaene
- wo 13/06 met Eddy Dubruqué
- za 23/06 met Jo Patteeuw
- ma 02/07 met Reinhilde Aendekerk
- wo 11/07 met Eddy Dubruqué
- za 28/07 met Jo Patteeuw

Check eventuele wijzigingen op familiekundebrugge.be
De toegang is gratis voor leden en vrijwilligers, niet-leden betalen € 2,00 per bezoek.

VRIJWILLIGERSWERKING DIGITALISERING

Onze vrijwilligers brengen de gegevens van bidprentjes (naam overledene, geboorte en overlijden) in op de computer. Dit is noodzakelijk om onze tienduizenden bidprentjes doorzoekbaar te maken. Dankzij dit werk zijn ze via het internet als index beschikbaar voor alle opzoekers ter wereld. Tijdens de sessies ontmoet je collega's bij de koffie, en wordt alle uitleg verstrekt. Je kan het werk ook thuis doen aan je computer op eigen tempo. De software wordt door ons beschikbaar gesteld.

Geïnteresseerden kunnen ons nog altijd contacteren op brugsestam@telenet.be ofwel eens langskomen tijdens een van de sessies in het documentatiecentrum in hartje Brugge: Kleine Hertsbergestraat 3, 2° verdieping, 8000 Brugge op onderstaande datums.

Datums van de sessies eerste semester 2018:

In het documentatiecentrum, afwisselend op dinsdag en donderdag, van 13:30 tot 16:30 :
do 1/3 do 8/3 di 13/3 do 22/3 do 29/3 do 5/4 di 10/4 di 17/4 do 26/4 do 3/5 di 8/5 do 17/5 di 22/5 do 31/5

De volledige lijst van overlijdensberichten, alfabetisch gerangschikt met vermelding van geboorte- en overlijdensjaar alsook de plaats van overlijden, is gepubliceerd op onze website:
http://familiekundebrugge.brugseverenigingen.be/RouwbrievenbidprentjesBegraafplaatsen

LEZING: MARKANTE VROUWEN IN DE GENEESKUNST

Markante vrouwen in de geneeskunst, door Michel Deruyttere

In samenwerking met Brugs Ommeland - Koninklijke Heemkundige Kring Maurits Vancoppenolle.

Tijdstip: Maandag 26 maart 2018 om 20:00
Waar: CM-lokaal, Moerkerkse Steenweg 118, Brugge Sint-Kruis
Toegang: Toegangsprijs leden € 2,00, niet-leden € 5,00. Vooraf inschrijven niet nodig.

Lange tijd konden vrouwen geen arts worden, omdat ze geen toegang hadden tot de universiteit. Sommigen werden heks, anderen verkleedden zich als man om het beroep te kunnen uitoefenen.

Markante vrouwen in de geneeskunst vertelt het verhaal van een tachtigtal opmerkelijke vrouwen die een spoor hebben getrokken in de geschiedenis van de geneeskunst en -kunde. Dankzij hen vinden wij vrouwelijke artsen normaal. Door hen krijgen de vrouwelijke arts en de verpleegster nu de erkenning waar ze recht op hebben.

Michel Deruyttere portretteert krachtige, inventieve vrouwen die op de barricades hebben gestaan om hun levensdroom —'hun medemens verzorgen'— waar te maken, niet alleen thuis, maar in de hele samenleving.

Dr. Michel Deruyttere was specialist Inwendige Ziekten in Leuven tot 2005. Hij is secretaris van Montanus vzw, de medisch-historische kring van Brugge en is ook stadsgids in Brugge. Hij werd dat met de scriptie: "Ziek zijn in Brugge in de 16de-17de eeuw".



Michel Deruyttere
© Foto HK MVC Brugs Ommeland

FV BRUGGE NEEMT DEEL AAN ERFGOEDDAG 2018

Kiezerslijsten en volkstellingen als bron voor je stamboom

Voor het opstellen van je familiegeschiedenis kan je veel verschillende bronnen gebruiken. Maar wist je dat ook kiezerslijsten je daarbij kunnen helpen? Familiekunde Vlaanderen Regio Brugge beschikt over een uitgebreide verzameling kiezerslijsten uit de 20ste eeuw en volkstellingen van de 18e en de 19de eeuw. Kom zeker eens langs! Misschien doe je wel een ontdekking!

Zaterdag 21 april 2018 van 14:00 tot 17:00 en zondag 22 april 2018 van 10:00 tot 18:00
In ons documentatiecentrum, Kleine Hertsbergestraat 3, 8000 Brugge



LEZING: VLOETHEMVELD, KRIJGSGEVANGENENKAMP IN DE 2de WERELDOORLOG

Vloethemveld en het krijgsgevangenenkamp, door Ludo Meulebrouck

In samenwerking met Brugs Ommeland - Koninklijke Heemkundige Kring Maurits Vancoppenolle.

Tijdstip: Maandag 30 april 2018 om 20:00
Waar: CM-lokaal, Moerkerkse Steenweg 118, Brugge Sint-Kruis
Toegang: Toegangsprijs leden € 2,00, niet-leden € 5,00. Vooraf inschrijven niet nodig.

Vloethemveld is een voormalig militair domein in Zedelgem. Momenteel is het een beschermd natuurdomein en het staat in de inventaris van onroerend erfgoed.

Vanaf eind 1944 werd Vloethemveld door de Britten gebruikt als krijgsgevangenenkamp. Er waren 4 kampen, verder ingedeeld in kooien (cages). Een grote groep krijgsgevangenen kwam uit de Baltische staten, nl. 11.800 Letten, Litouwers en Esten. Net als de Oostfronters bij ons, werden de mannen ingelijfd in het Duitse leger, om hun eigen land te vrijwaren van de Russische overheersing. Na de oorlog konden ze teruggaan naar hun land… maar in hun geval was dat nu de Sovjet-Unie! Daarom weigerden velen om terug te keren. In 1946 kregen zij de titel van "displaced persons" en werden vrijgelaten.



Ludo Meulebrouck
© Foto LinkedIn

Een aantal kunstwerken, gemaakt door de krijgsgevangenen, is nog op de site aanwezig, wat een unicum is in de wereld.

Ludo Meulebrouck is een gepensioneerd legerofficier, stadsgids in Brugge en streekgids van het Brugse Ommeland, aangesloten bij de West-Vlaamse Gidsenkring Brugge. Hij is geïnteresseerd in zowat alles van beide Wereldoorlogen en alle verhalen hierover in de ruime omgeving van Brugge. Zedelgem en Loppem wekken zijn bijzondere interesse.

DE VOLKSTELLING 1814 VAN WEST-VLAANDEREN: ONS KROONJUWEEL NU VERKRIJGBAAR OP STICK



© Foto Paul Lanssens

We zetten onze digitaliseringsactie verder met een hoogtepunt
Vanaf nu is ons kroonjuweel beschikbaar op stick:
De volledige volkstelling van 1814 van West-Vlaanderen

In ons nummer van jan.-feb. kon u al lezen dat FV regio Brugge (voorheen VVF-Brugge) het West-Vlaamse trek-werk-paard was voor de ontsluiting van de volkstellingen van onze provincie. We kondigden aan dat de volledige VT van 1748 beschikbaar was op stick. Vandaag hetzelfde bericht voor de VT van 1814.

De VT 1814 werd door de Fransen uitgevoerd in alle gemeenten van het Leiedepartement. VVF-Brugge begon aan de ontsluiting in 1975 en het project werd afgerond in 2005, dus na **30 jaar werk**. In totaal waren er in deze periode **29 vrijwilligers** betrokken: Paul Coghe was de bezieler van de eerste tot de laatste dag en verder o.m. Romain Dewulf, Karel Haeghebaert, René Rotsaert, Jozef Cornette, Stefan Desmet, Marcel Dhoore, Guido Bruyneel, Roland Verté, Jan Tanghe, Jo Vandeghinste, Eddy Dubruqué, Jo Patteeuw, e.a.. Het werd een prestigieuze verzameling van **50 boekdelen** met in totaal **10.165 bladzijden**, waarin bijna **500.000 personen** vermeld worden met hun leeftijd en afkomst. Het is een onmisbaar naslagwerk om de overgang te maken van de burgerlijke stand naar de parochieregisters.

In 2017-2018 werden de 50 delen door Tony Strypsteen en Eddy Dubruqué met hulp van enkele vrijwilligers gedigitaliseerd. Net als de vorige uitgaven werd alles ingescand in doorzoekbare pdf. De inhoud van de stick is dus 100% doorzoekbaar op een willekeurig woord via zoekindex.

De prijs voor FV-leden is 35 euro. Niet-leden betalen 50 euro. Reële verzendingskost 2 euro extra.

Ook de stick met alle jaargangen van ons ledenblad van de voorbije halve eeuw blijft beschikbaar voor 9 euro en de stick met de VT1748 voor 20 euro (niet FV-leden 28 euro). De verzendingskost van 2 euro is combineerbaar, m.a.w. hij geldt voor één zending.

Je kan de sticks ophalen in het documentatiecentrum tijdens de openingstijden, of laten opsturen door overschrijving op rekening BE19 9730 9465 0412 van FV Brugge en een parallel mailtje met uw postadres en eventueel lidnummer naar johan.haerynck@telenet.be

Belangrijk: deze digitaliseringsactie wordt verdergezet met twee uitgaven waaraan volop gewerkt wordt door Jo Patteeuw. Hij verzamelt alle bestaande transcripties van de gemeenten Zwevezele en Wingene (parochieregisters, wezenakten,…), herwerkt ze en vult ze aan o.m. met burg. stand >100j., bidprentjes, e.a.. Deze verzamelingen zullen aangeboden worden in het najaar 2018 op één verzamelstick per gemeente.

LIJST VAN ONZE UITGAVEN TE KOOP

BOEKEN	**Prijs**
Index op de wezerijakten Brugse Vrije - Noordkwartier 1414-1575	19,00
Index op de wezerijakten Brugse Vrije - Noordkwartier 1575-1649	12,00
Index op de wezerijakten Brugse Vrije - Noordkwartier 1649-1738	16,00
Index op de wezerijakten Brugse Vrije - Westkwartier (1700-1797)	13,00
Index op de wezerijakten Brugse Vrije - Westkwartier (1614-1699)	15,50
Index op de wezerijakten Brugse Vrije - Westkwartier (1525-1613)	18,00
Index op de wezerijakten Brugse Vrije - Westkwartier (1458-1524)	16,00
Index op de wettelijke passeringen Brugse Vrije Noord (1547-1637)	16,00
Index op de wettelijke passeringen Brugse Vrije Noord (1637-1686)	15,00
Index op de wettelijke passeringen Brugse Vrije Noord (1686-1750)	16,00
Index op de wettelijke passeringen Brugse Vrije Noord (1751-1797)	15,00
Index op de wettelijke passeringen Brugse Vrije West (1581-1633)	20,00
Index op de wettelijke passeringen Brugse Vrije West (1633-1680)	20,00
Index op de wettelijke passeringen Brugse Vrije West (1680-1750)	20,00
Index op de wettelijke passeringen Brugse Vrije West (1750-1796)	20,00
Assebroek, dopen 1639-1910	20,00
Assebroek, huwelijken en overlijdens 1639-1910	20,00
Beernem, dopen 1612-1808	30,00
Beernem, huwelijken en overlijdens 1612-1808	30,00
Oedelem, dopen 1616-1800	18,00
Oedelem, huwelijken 1616-1798	19,00
Oedelem, overlijdens 1628-1797	11,00
Sint-Joris-ten-Distel, dopen, huwelijken en overlijdens 1634-1796	25,00
Sijsele (1486-1781) en Praet Oedelem (1542-1795), wezenregisters	20,00
Oostkamp, dopen 1631-1797	35,00
Oostkamp, huwelijken 1631-1797	12,00
Oostkamp, overlijdens 1631-1797	20,00
Oostkamp, Roden-Nieuwenhove en Houtschen-Nieuwen, wezenakten	13,00
Ruddervoorde, wezenakten en oudste parochieregisters ca. 1615-1635	12,00
Lichtervelde, dopen 1637-1796	30,00
Lichtervelde, huwelijken 1637-1796	15,00
Lichtervelde, overlijdens 1637-1796	20,00
Lichtervelde, genealogische gegevens 1614-1754	16,00

STICKS	
50 jaar ledenblad FV Brugge (VVF-krant en Brugse Stam 1967-2017)	9,00
Volkstelling 1748 West-Vlaanderen	20,00/28,00(*)
Volkstelling 1814 West Vlaanderen	35,00/50,00(*)

(*) Er wordt een onderscheid gemaakt tussen FV-leden en niet-leden.

UITVERKOOP

Check deze link:
http://www.brugseverenigingen.be/_userwebspace/familiekundebrugge/PDF%20bestand/PDF%20bestand/Berschikbare%20uitgaven%20FV%20Brugge%201%20feb%202018.pdf

BESTELLEN

Johan Haerynck, Bossuytlaan 76, 8310 Assebroek, 050 36 32 31 - johan.haerynck@telenet.be
Bij verzending worden de port- en verpakkingskosten aangerekend.

KOMENDE ACTIVITEITEN / LEZINGEN

- Maandag 29/10/2018 - Foto's identificeren van de 19° eeuw tot aan WO-I, door Peter Eyckerman.

WORKSHOP ALDFAER VOLZET

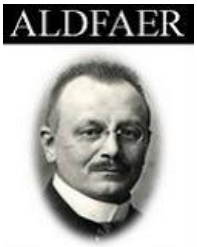

Op vraag van onze leden organiseren we in maart-april drie workshops rond het populaire stamboomprogramma Aldfaer. Begeleiders zijn Tony Strypsteen en Eddy Dubruqué.

Na de verschijning van ons januarinummer waren de workshops quasi onmiddellijk volzet. In de toekomst worden ze dus zeker herhaald. We houden u op de hoogte.

TERUGBLIK OP DE ACTIVITEITEN

BASISCURSUS GENEALOGIE

Naar gewoonte hebben we in het voorjaar een "Basiscursus Genealogie" georganiseerd. Doelgroep van de basiscursus was zowel de beginnende stamboomonderzoeker, als de iets gevorderde onderzoeker die alle online bronnen eens op een rijtje wil zien.

De cursus ging door in het Stadsarchief van Brugge en was een samenwerking tussen FV regio Brugge en Levend Archief van het Stadsarchief. Er waren 11 deelnemers. Docent was Eddy Dubruqué.



© Foto Jan D'Hondt

TAFELEN IN EEN BAD EN NOG IETS MEER IN HET MIDDELEEUWSE BRUGGE

In samenwerking met Brugs Ommeland - Koninklijke Heemkundige Kring Maurits Vancoppenolle organiseerden we op 26 feb. 2018 voor een bomvolle zaal een lezing "Tafelen in een bad en nog iets meer in het middeleeuwse Brugge" door Jean-Luc Meulemeester. De lezing werd vergezeld van enkele bijhorende hapjes op basis van kersen, bereid door Yvette Kemel van de heemkundige kring.



© Foto Paul Lanssens

OEFENING OUD SCHRIFT

Overlijdens te Lo 1754-1793 image 93: overlijdensakte Joannes B[ta] Leunie. Voor de link klik hier

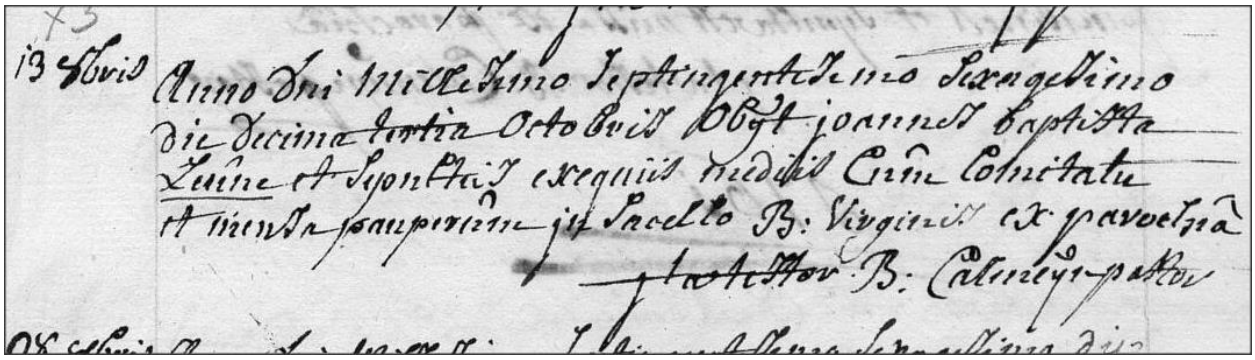

13 8bris *Anno d(o)m(ini) millesimo septingentesimo sixagesimo die decima tertia octobris obiit joannes baptista Leune et sepultus exequiis mediis **cum** comitatu et mensa pauperum in sacello B: Virginis ex parochia ita testor B: Calmeyn pastor*	*13 oktober* *In het jaar duizend zevenhonderd zestig op dertien oktober is Joannes Baptista Leune overleden, en begraven met een middelste uitvaartdienst met stoet en armentafel, in de kapel van Onze Lieve Vrouw. Hij was van de parochie. Dat bevestig ik, B. Calmeyn, pastoor.*

Toelichting door Ivan Beernaert.

In Lo wordt onderscheid gemaakt tussen “oppido” (*van de stad*) en “parochiae” (*van de parochie*).

“**Cum** mensa pauperum” (***met** een tafel voor de armen*) betekent dat na de begrafenis, meestal achteraan de kerk, een tafel voorzien was voor de armen, met hierbij meestal uitdeling van brood. Dit was op kosten van de overledene (zijn familie).

“**A** mensa pauperum” of ook “**de** mensa pauperum” (***door** de tafel van de armen*) is iets totaal anders. Het betekent dat de begrafenis bekostigd werd door de armendis, het toenmalige OCMW.

Hier hebben we duidelijk het eerste geval. Het is trouwens een begrafenis met *middelste dienst*, dus duurder dan de *laagste dienst*. Duurdere diensten werden nooit betaald door de armendis. Joannes Baptista Leune was dus een gegoede burger, niet begraven op het kerkhof, maar in de kapel van OLV.

Gradaties van diensten waren *de hoogste dienst* (voor adel en rijke burgerij), *middelste dienst* of 2de klasse (voor gegoede burgerij en rijke landbouwers) en *laagste dienst* of 3de klasse. Andere vormen waren bv. “missa simplex cum cantu” (*een eenvoudige mis met gezang*), met andere woorden er waren veel variaties van begrafenisdiensten.[1]

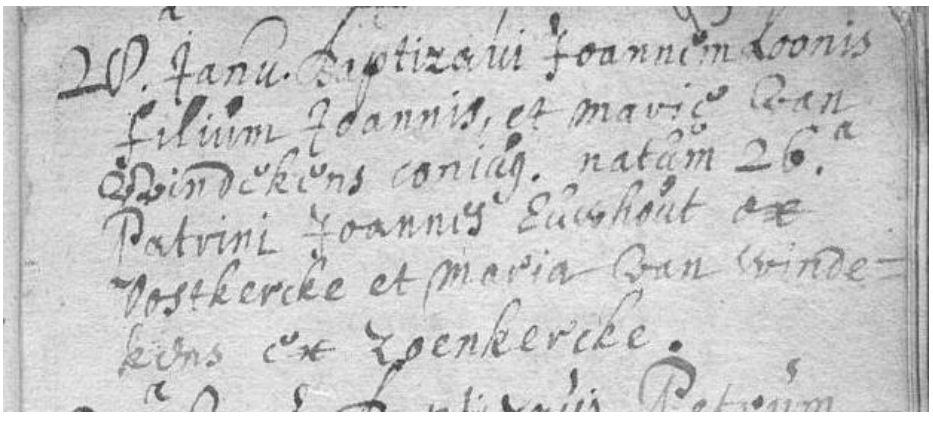

Ivan Beernaert had voor ons ook nog wat humor in petto (Meetkerke 24.04.1713):

*28 Janu(ari) Baptizavi Joannem Loonis / filium Joannis et marie van / windekens coniug(am). natum 26[a]. / Patrini Joannis Euckhout ex / Oostkercke et maria van winde=/kens ex **zoenkercke**.*

Voor zij die het niet weten: zoenkercke = Zuienkerke

[1] Voor een uitgebreid artikel, zie Brugse Stam 49ste jaargang, nr. 4 - juli-augustus 2017, blz 5

OOSTKAMP - PAROCHIEREGISTERS DOPEN 1797-1808

Johan Haerynck

Geboorte	Doopsel	Dopeling	Vader	Moeder	Peter	Meter	Opm.
07/03/1803	08/03/1803	De Baecke Joannes Jacobus	Laurentius, Oos	Van Hollebeke Theresia, Wsk	Beernaert Josephus	Vande Woestyne Theresia	
08/10/1797		De Baecke Josephus	Laurentius	Hollebeke Anna	De Baecke Albertus	Vande Woestyne Joanna	
07/06/1805	07/06/1805	De Baeke Bernardus Franciscus	Laurentius, 35, Oos	Van Hollebeke Anna Theresia, Wsk	De Hulster Guillielmus	Colinet Henrica, PD ex Oos	
07/02/1799	07/02/1799	De Baene Bernardus	Carolus	Lagayse Anna Maria, Oos	Meirlaen Guillielmus	Perquy Anna Maria	
28/03/1807	28/03/1807	De Baene Bernardus Franciscus	Jacobus Antonius, 31, Waa	De Coessemacker Victoria, 27, Oed	De Baene Amandus, Oos	Van Houtte Francisca, Oos	
13/02/1805	14/02/1805	De Baene Joannes	Jacobus, 29, Waa	De Coussemaeker Victoria, 25, Oed	Van Hove Jacobus, Oos	De Coussemaeker Barbara, Bee	
29/12/1800	30/12/1800	De Baene Petrus Romanus	Carolus, Oos	La Gaisse Anna Maria, Oos	Van Hegem Jacobus, Bee	George Antonia, Lop	
03/04/1797	03/04/1797	De Baene Regina	Carolus	Lagayse Anna, Oos	Lagayse Joannes	De Grande Anna	
17/03/1797	17/03/1797	De Blaere Anna Maria	Petrus, 35, Oed	Vanden Bussche Cornelia, 25, Oos	Vanden Bussche Franciscus	Vanden Bussche Anna Maria	
31/03/1804	31/03/1804	De Blaere Anthonius	Arnoldus	Van Ackere Anna	Van Ackere Philippus	??? ???	
24/03/1807	25/03/1807	De Blaere Bernardus	Petrus, 44, Oed	Vanden Bussche Cornelia, 34, Oos	Van Heste Romanus	Kerckaert Catharina	
15/05/1802	15/05/1802	De Blaere Carolus	Petrus	Vanden Bulcke Cornelia	Braet Carolus	De Smet Regina	
12/07/1802	12/07/1802	De Blaere Coleta	Arnoldus	Van Acker Anna	Van Wassenhove Antonius	Van Ackere Blandina	
10/06/1807	10/06/1807	De Blaere Francisca	Petrus, 38, Win	Pickeu Regina, 28, Waa	Cools Jacobus	Wielem Veronica	
01/10/1802	02/10/1802	De Blaere Franciscus Carolus	Joannes	Anthierens Anna	Anthierens Livinus	De Cloet Maria	
11/09/1800	12/09/1800	De Blaere Helena	Arnoldus	De Grande Anna	Martens Ludovicus	De Grande Helena	
01/11/1798	02/11/1798	De Blaere Isabella	Petrus, Oed	Vanden Bussche Cornelia	Hollevoet Augustinus	Kesteloot Maria	
14/11/1798	15/11/1798	De Blaere Joanna	Arnoldus	De Grande Anna	De Blaere Petrus	Geernaert Isabella	
06/02/1806	07/02/1806	De Blaere Joannes Franciscus	Arnoldus, 43, Oos	Van Acker Anna, 34, Oos	De Grande Bernardus, Oos	Van Acker Joanna, Oos	
17/06/1797	17/06/1797	De Blaere Maria Joanna	Arnoldus, 36, Oos	Van Acker Anna, 23	De Grande Petrus	De Blaere Maria Joanna	
27/11/1799	27/11/1799	De Blaere Romanus	Petrus	Vanden Bussche Cornelia	Rommel Carolus	Vande Plassche Anna	
29/10/1804	30/10/1804	De Blaere Rosalia	Petrus	Vanden Bussche Cornelia	Van Neste Petrus	Vande Velde Angela	
11/05/1800	11/05/1800	De Brabandere Regina	NN	De Brabandere Isabella, San	Galle Josephus	Allaert Catharina	onwettig
24/06/1799	25/06/1799	De Bree Francisca	Joannes, Rsk	Goethals Maria, Mok	Vande Walle Petrus	Vande Steene Joanna	
02/03/1805	03/03/1805	De Caluwe Amandus	Franciscus, 35, Win	Van Loo Barbara, 27, Mok	Vallois Cornelius, Oos	De Caluwe Petronilla, Win	
23/02/1806	24/02/1806	De Caluwe Franciscus	Augustinus, 29, Oos	Van Loo Anna, 23, Mok	De Caluwe Franciscus	De Schepper Laurentia	
17/01/1801	18/01/1801	De Caluwe Isabella Theresia	Franciscus, Win	Van Loo Barbara, Mok	Van Loo Petrus	De Scheppere Laurentia	
01/01/1803	02/01/1803	De Caluwe Joanna Theresia	Franciscus, Win	Van Loo Barbara, Mok	De Caluwe Augustinus	Van Loo Anna	
14/04/1807	14/04/1807	De Caluwe Maria Catharina	Augustinus, 34, Oos	Van Loo Anna, 25, Mok	Bleyaert Willebrordus	Dierix Maria Catharina	
02/09/1799	03/09/1799	De Ceuninck Anna Maria	Joannes, Bee	Van Speybrouck Joanna	Van Speybrouck Petrus	De Smet Theresia	
19/04/1798	20/04/1798	De Ceuninck Balthasar	Josephus	Goormachtigh Theresia	Vanden Bogaerde Balthasar	De Groote Isabella	
13/01/1804	13/01/1804	De Ceuninck Josephus	Josephus	Goormachtigh Theresia	De Ceuninck Bernardus	De Ceuninck Francisca	
11/04/1802	12/04/1802	De Ceuninck Petrus	Josephus	Lammertijn Agnes	Vande Walle Petrus	Verstraete Joanna	
15/01/1801	15/01/1801	De Ceunynck Maria Theresia	Josephus	Goormachtigh Theresia	De Ceunynck Joannes	Goormachtigh Maria	
18/10/1805	18/10/1805	De Clerck Carolus	Carolus, 28, Oos	Verheye Catharina, 24, Aal	Pinket Josephus	Wassenhove Jacoba	
04/12/1799	04/12/1799	De Clerck Florentina	Joannes	De Cramere Rosa	Wieme Guillielmus	De Groote Isabella	
22/11/1797	23/11/1797	De Clerck Francisca	Joannes, Oos	De Craemere Rosa, Ass	Goormachtigh Bernardus	De Clerck Maria	
28/10/1803	28/10/1803	De Clerck Joanna Theresia	Carolus	Verhoie Catharina	De Clerck Joannes	Vanden Berghe Regina	
28/01/1799	28/01/1799	De Clerck Josephus	Cornelius, Waa	Gevaert Barbara, Rud	Gevaert Josephus	De Clerck Monica	geb Rud
19/11/1806	20/11/1806	De Cloed Romanus	Franciscus, 27, Oos	Verhelst Anna, 31, Rud	De Grande Arnoldus, Oos	De Cloed Petronilla, Oos	
09/01/1801	09/01/1801	De Cloet Albertus	Joannes	D'hont Joanna	De Cloet Franciscus	De Grande Rosalia	
19/03/1797	19/03/1797	De Cloet Arnoldus	Joannes, 51	D'hont Joanna, 40, Oos	De Grande Joannes	Anthierens Isabella	
21/05/1798	21/05/1798	De Cloet Bernardus	Carolus	Vande Plassche Theresia	Perquy Petrus	Hautekier Regina	
08/08/1799	08/08/1799	De Cloet Carolus	Franciscus	Brutin Rosalia	De Grande Philippus	De Vlieghere Anna	
10/08/1797	11/08/1797	De Cloet Clementia	Ludovicus, 30, Oos	de Smet Maria, 37	Altere Carolus	D'hont Joanna	

Geboorte	Doopsel	Dopeling	Vader	Moeder	Peter	Meter	Opm.
08/04/1803	09/04/1803	De Cloet Clementia	Joannes	D'hont Joanna	Perquy Jacobus	De Cloet Petronilla	
08/09/1798	08/09/1798	De Cloet Coleta	Joannes	D'hont Joanna	Maertens Joannes	Verschilde Isabella	
28/08/1803	29/08/1803	De Cloet Cornelius	Ludovicus	De Smet Maria	Van Houcke Petrus	Lammertyn Anna Rosalia	
24/10/1803	24/10/1803	De Cloet Francisca	Franciscus	Verhelst Anna	De Cloet Joannes	De Munck Joanna	
04/12/1804	04/12/1804	De Cloet Juliana	Franciscus, 24, Oos	Verhelst Anna, 31, Rud	Pype Josepus, Oos	D'hont Joanna Maria, Oos	
31/12/1797	01/01/1798	De Cloet Regina	Franciscus	Brutin Rosalia	De Graeve Petrus	De Vlieghere Anna	
01/12/1799	02/12/1799	De Cloet Regina	Ludovicus	De Smet Maria	Taveirne Carolus	De Cloet Monica	
03/10/1802	03/10/1802	De Corte Barbara Theresia	Joannes	Van Coutere Joanna	Mombailliu Augustinus	Casert Francisca	
08/11/1799	08/11/1799	De Corte Basilius	Joannes	Van Koutere Joanna	De Smet Joannes	Vande Kerckhove Anna	
01/04/1807	01/04/1807	De Corte Isabella	Joannes, 35, IJz	Verkoutere Joanna, 44, Bee	Ketels Petrus	Monbaliu Maria Theresia	
25/08/1805	25/08/1805	De Corte Joanna Theresia	Joannes, 42, Oos	De Boevere Maria Jacoba, 42, Oos	De Loof Franciscus, Oos	Buyse Anna, Oos	
13/05/1803	13/05/1803	De Corte Joannes Franciscus	Joannes Baptista, Oos	De Bouver Jacoba Maria, Oos	Van Reybrouck Adrianus	Delegat Joanna	
	21/07/1800	De Corte Regina	Joannes, Oos	De Bouvere Maria, Oos	De Corte Josephus, Oos	De Bouvere Anna Maria, Oos	
26/08/1797	27/08/1797	De Corte Romanus	Joannes, 25	Vercoutere Maria, Bee	Van Wassenhove Joannes	Verschilde Anna	
26/12/1805	26/12/1805	De Craemer Augustinus	Jacobus, 57, Ass	Goosens Isabella, 41, Oed	De Craemer Joannes, Oos	Simoens Isabella, Oos	
15/02/1799	15/02/1799	De Craemer Petrus Joannes	Joannes	Stevens Victoria, Ass	De Craemer Petrus	Coppee Francisca	geb Ass
29/11/1799	30/11/1799	De Craemere Andreas	Jacobus, Ass	Goossens Isabella, Oed	Paridaen Joannes	Vande Kerckhove Monica	
10/05/1798	10/05/1798	De Craemere Ludovicus	Jacobus, Ass	Goossens Isabella, Oed	Vande Kerckhove Joannes	Paridaen Regina	
26/06/1807	27/06/1807	De Cramere Amelia	Jacobus, 60, Ass	Goossens Isabella, 42, Oed	De Sanghe Petrus	Van Neste Anna	
26/03/1797	26/03/1797	De Cramere Bernardus	Jacobus, 48, Ass	Goossens Isabella, 32, Oed	Wieme Guillielmus	Hinneman Maria	
06/10/1803	06/10/1803	De Cramere Carolina	Jacobus	Goossens Isabella	De Loof Petrus	De Spieghelaere Petronilla	
04/02/1807	05/02/1807	De Cuyper Lucia Florentina	Petrus, 42, Bee	Seye Joanna Theresia, 38, Oos	Stock Alexander, Bee	Lambert Joanna, Oos	
27/02/1805	28/02/1805	De Cuypere Amelia	Franciscus Amandus, 31, Bee	Lambert Joanna, 24, Oos	Lambert Petrus, Oos	Blanckaert Maria, Oed	
12/09/1802	12/09/1802	De Cuypere Maria Theresia	Petrus	Seye Joanna	Vande Walle Albertus	Seye Anna	
25/01/1804	26/01/1804	De Cuypere Romanus	Petrus	Seye Joanna	Pieters Philippus	De Cuypere Regina	
21/11/1803	21/11/1803	De Dene Amandus	Petrus	Calieauw Maria	Lambert Joannes	Van Acker Regina	
13/02/1801	13/02/1801	De Dene Eugenius	Petrus	Caliauw Joanna	Vande Keere Joannes	Claeys Petronilla	
09/07/1800	09/07/1800	De Deurewaerdere Jpsephus	Franciscus	Blanckaert Anna	Talloen Josephus	Finaert Helena	
29/01/1803	29/01/1803	De Deurwaerder Rosalia	Franciscus, Oos	Blanckaert Anna, Bru	Brouckaert Petrus	Everaert Theresia	
24/02/1799	24/02/1799	De Deyne Anna Maria	Petrus, Stm	Caleeuw Joanna, Zed	Caleeuw Jacobus	Biebuyck Martha	
18/04/1797	18/04/1797	De Deyne Francisca	Petrus, Stm	Callieeuw Joanna, Zed	Gailliaert Petrus	Herpoel Isabella	
16/10/1797		De Doeldere Carolus	Joannes	De Waeghenaere Isabella		D'ooghe Martha	
08/05/1800	09/05/1800	De Fevere Amanda	Petrus	Ras Barbara	Van Dycke Franciscus	Vanden Driessche Coleta	
26/02/1800	27/02/1800	De Flou Isabella	Amandus, Win	De Ceuninck Anna Maria, Bee	De Flou Josephus	Craeymeirsch Martha	
19/02/1807	19/02/1807	De Geetere Bernardus	NN	De Geetere Regina, 25, Oos	De Geetere Petrus	Van Reybrouck Petronella	
14/04/1797	15/04/1797	De Geetere Joannes	Stephanus, 52, Oos	Van Houtte Isabella, 37, Bru	Van Hove Joannes	De Keysere Catharina	
28/08/1803	29/08/1803	De Graeve Francisca Cecilia	Petrus	De Scheppere Isabella	De Scheppere Petrus	De Graeve Maria	
17/08/1806	18/08/1806	De Graeve Helena Francisca	Sebastianus, 27, Oos	De Waeghenaere Elisabetha, 29, Oos	Brouckaert Josephus, Oos	Lammertyn Rosalia, Oos	
28/07/1804	28/07/1804	De Graeve Isabella Theresia	Sebastianus	De Waeghenaere Elizabetha	Francois? Amandus?	Vande Walle? Barbara	
15/08/1799	16/08/1799	De Graeve Jacobus	Martinus	Verhaeghe Maria Anna	Verhaeghe Jacobus	De Cloet Maria	
18/12/1803	19/12/1803	De Graeve Joanna Theresia	Martinus	Verhaeghe Maria Anna	De Graeve Josephus	Verhaeghe Theresia	
31/10/1797		De Graeve Petrus	Martinus	Verhaeghe Maria, Oos			
03/09/1801	04/09/1801	De Graeve Romanus	Martinus	Verhaeghe Maria Anna	De Meyere Franciscus	De Scheppere Isabella	
26/06/1798	26/06/1798	De Graeve Seraphina	Petrus	De Cloet Maria	De Graeve Josephus	De Cloet Helena	
14/04/1806	15/04/1806	De Graeve Theresia Francisca	Martinus, 37, Oos	Verhaeghe Maria Anna, 33, Oos	Lippens Carolus, Oos	Vande Walle Barbara Theresia, Oos	

wordt vervolgd

ONDEROFFICIEREN EN SOLDATEN VAN DE COMPAGNIE MARECHAUSSEE

in West-Vlaanderen van 1814 tot 1830 – (26)

Eddy Dubruqué

248 **De Goy Ludovicus** geb. 9 januari 1780 te Westerlo fs. Pieter en Anna Kerkhof.
5 voeten 7 duim groot. Vol aangezicht, hoog voorhoofd, blauwe ogen, dikke neus, middelmatige mond, lange kin, bruin haar en wenkbrauwen, geen merkbare tekens.
Toegekomen op 1 oktober 1819 als opperwachtmeester van de compagnie Marechaussee van Antwerpen.
Vorige diensten: in dienst getreden bij het 2de Regiment kanonniers op 20 februari 1800. Brigadier op 25 mei 1807. Wachtmeester op 8 oktober 1807. Opperwachtmeester 4 april 1813. Gepasporteerd 1 november 1815. Marechaussee 25 december 1815.
Heeft de veldtochten van 1806 in Duitsland, 1807 en 1808, 1809 Oostenrijk, 1812 in Rusland, 1813 Pruisen meegedaan. Gekwetst door een geweerschot in het rechterbeen en drie bajonetsteken in de linker bil. Op 6 september overgegaan naar het kamp van Antwerpen.

249 **Stevens Jan Baptist** geb. 7 september 1793 te Sanem[2]
5 voeten 7 duim groot. Ovaal gezicht, bloot voorhoofd, blauwe ogen, dikke neus, middelmatige mond, opgewipte neus, blond haar en wenkbrauwen, geen merkbare tekens.
Toegekomen op 16 augustus 1819 van de Compagnie Marechaussee Luxemburg als Brigadier te Paard.
Vorige diensten: in Franse dienst getreden bij het 24ste Regiment van Linie op 24 mei 1813. Overgegaan naar het 18de Legioen Gendarmerie. Gepasporteerd 1 mei 1814.
Marechaussee 1 augustus 1815. Brigadier op 9 augustus 1819. Wachtmeester op 1 maart 1823. Gevochten in Frankrijk in 1814. 2 november 1830 gepasporteerd.

250 **Delvigne Lambertus** geb. 6 april 1785 te Wamer[3] Pieter en Maria Huvel.
5 voeten 6duim groot. Rond gezicht, lang voorhoofd, bruine ogen, ordinaire neus en mond, ronde kin, lichtbruin haar en wenkbrauwen, geen merkbare tekenen.
Toegekomen op 26 oktober van de 17de afdeling Infanterie als Marechaussee te Voet.
Vorige diensten: in Franse dienst getreden bij het 121ste Regiment. 10 juni 1808 met paspoort. 11 juli 1814 dienst genomen voor 6 jaar.
Van 1808 tot 1813 in Spanje. 1815 in Frankrijk. Ridder van de 4de klasse van het militaire orde van Willem. Op 1 september 1825 overgegaan bij de Compagnie van Zuid Brabant.

251 **De Bruyn Mathias** geb. 2 april 1796 te Antwerpen fs. Ludovicus en Johanna Belmans. Laatst gewoond te Antwerpen.
5 voeten 2 duim groot. Ovaal gezicht, lang voorhoofd, grijze ogen, dikke neus, matige mond, ronde kin, bruin haar en wenkbrauwen, geen merkbare tekens.
Toegekomen op 26 oktober 1814 van de 17de afdeling Infanterie Marechaussee te Voet.
Vorige diensten: in Franse dienst getreden bij het *40ste Equipage du haut Bord* op 28 maart 1810. In 1813 op schip in de Spaanse zee. In 1815 in Frankrijk. Met paspoort gezonden 29 juni 1814. Dienst genomen voor 6 jaar op 22 februari 1815.
Op 1 oktober 1821 met paspoort gezonden.

---

[2] Sanem (Luxemburgs: Suessem, Duits: Sassenheim) is een plaats en een gemeente in het Luxemburgse Kanton Esch.

[3] Hier wordt waarschijnlijk de gemeente Wamel in het Land van Maas en Waal in de Nederlandse provincie Gelderland bedoeld.

252 **Theunissen Andre Philippe** geb. 15 december 1790 te Maastricht fs. Philippe Dominique Emanuel en Marie Theresia De Bernard.
5 voeten 5 duim groot. Rond gezicht, breed voorhoofd, bruine ogen, krom gebogen neus, ordinaire mond, ronde kin, zwart haar en wenkbrauwen, geen merkbare tekens.
Op 26 oktober 1819 toegekomen van het Regiment Huzaren nr.6 als Marechaussee te Paard.
Vorige diensten: loteling in 1805. In dienst getreden bij het 10de Regiment Jagers te Paard op 7 februari 1806. Op 14 juni 1814 ontslagen. Op 16 augustus 1814 in dienst getreden als wachtmeester bij het Regiment Huzaren nr.6.
Brigadier te Paard op 1 juli 1820. Heeft de veldslagen in Duitsland van 1806 tot 1811 meegedaan. In Spanje 1812 en 1813. In Frankrijk 1814 en 1815.
Gekwetst in de slag van Malaga door een kogel in de rechter voet. Bij *Mzina* gekwetst door een kogel in het rechter been en 2 sabelhouwen aan de heup en een sabelsteek onder de borst. In 1823 te Brugge overleden.[4]

253 **Bonherir**[5] **Pieter** geb. 1 november 1790 te Blankenberge fs. Pierre en Maria Gay laatst gewoond te Blankenberge.
5 voeten 4 duim groot. Vol gezicht, hoog voorhoofd, blauwe ogen, middelmatige neus, kleine mond, ronde kin, blond haar en wenkbrauwen, geen merkbare tekens.
Op 1 december 1819 nieuw aangeworven als Marechaussee te Voet.
Vorige diensten: in Franse dienst getreden bij het 51ste Regiment van Linie op 10 april 1813. Overgegaan bij de Pruisische Huzaren op 10 november 1813.
Gepasporteerd op 20 april 1814. Sergeant te Paard op 1 augustus 1821. Op 1 april 1828 met paspoort op eigen verzoek aangevraagd op 15 maart 1828.

254 **Van Damme Jacobus** geb. 12 mei 1783 te Brussel fs. Jacobus en Elisabeth Henard.
5 voeten 7 duim groot. Ovaal gezicht, hoog voorhoofd, bruine ogen, spitse neus, kleine mond, ronde kin, bruin haar en wenkbrauwen, geen merkbare tekens.
Op 1 december 1819 opnieuw aangenomen als Marechaussee te Paard.
Vorige diensten: in Franse dienst getreden bij de Artillerie op 4 mei 1811. Gevangen genomen te Leipzig op 14 november 1814. Marechaussee te Paard op 23 juli 1816.
Met paspoort gezonden 1 augustus 1819. In Duitsland in 1813.
Op 23 mei 1826 met paspoort gezonden wegens misbruik van vertrouwen ingevolge ministerieel attest van 11 mei 1826 nr.37.

255 **Vanrees Albertus** geb. 8 januari 1790 te Doesburg fs. Albertus en Johanna Smet.
5 voeten 8 duim groot. Ovaal gezicht, rond voorhoofd, blauwe ogen, middelmatige neus en mond, ronde kin, blond haar en wenkbrauwen, geen merkbare tekens.
Op 1 december 1819 opnieuw aangenomen als Marechaussee te Paard.
Vorige diensten: In Hollandse dienst getreden bij het 43ste Regiment Huzaren op 1 juni 1805. Overgegaan naar de Gendarmerie in 1807. Geïncorporeerd bij de Gendarmerie in 1810. Gepasporteerd op 10 april 1814.
Bij de Kurassiers op 1 mei 1814. Overgegaan als Marechaussee te Paard in 1815. Gepasporteerd op 1 april 1819. In 1815 deelgenomen aan de slag bij Waterloo.
Op 5 december 1822 weggegaan bij de Compagnie van Oost-Vlaanderen.

wordt vervolgd

[4] De overlijdensakte nr.870 van 2 oktober 1823 in Brugge vermeldt dat hij als Brigadier Marechaussee overleden is in de militaire ziekenzaal op 30 september 1823.
[5] Deze naam komt niet voor in de parochieregisters van Blankenberge bij het Rijksarchief.

53ste NATIONAAL CONGRES FAMILIEKUNDE IN 2018 IN LEUVEN

09:00 Onthaal deelnemers met een kopje koffie.
10:00 Opening congres door Wilfried Devoldere, voorzitter van Familiekunde Vlaanderen.
10:15 Harald Deceulaer: “Rechtspraak in de Raad van Brabant”.
11:00 Christophe Martens: “Van procesverbaal tot vonnis: strafrechtelijke bronnen in Brussel
12:00 Sarah Heynssens: “Vreemdelingendossiers en hun rijkdom voor familiekundigen”.
14:00 Inge Van Bamis: “Na een misdaad: de remissiebrief als bron voor genealogisch onderzoek”.
15:00 Tom Bervoets: “Het archief van het aartsbisdom Mechelen”.
16:00 Slottoespraak door minister Sven Gatz
17:00 Receptie

Doorlopend tentoonstelling door genealogische en heemkundige verenigingen in de patio’s.

Inschrijven via:
http://www.familiekundevlaanderen-leuven.be/Congres.htm



ONTRAFEL JE STAMBOOM AAN DE HAND VAN JE DNA !!

In 2018 viert Familiekunde Vlaanderen 10 jaar genetische genealogie in de Benelux. Het doet dit in stijl met vier studienamiddagen in België èn Nederland. Tijdens deze studienamiddagen wordt dieper ingegaan op de zin en onzin van genetische genealogie. Zijn online doe-het-zelfkits voor DNA-onderzoek betrouwbaar? Wat leer ik over mijn stamboom aan de hand van mijn DNA-profiel?
Deze studienamiddagen zijn zowel op geïnteresseerden, als op deelnemers van de DNA-Beneluxprojecten van Familiekunde Vlaanderen gericht. Er is geen voorkennis vereist.

10 JAAR DNA
Familiekunde Vlaanderen

Programma:
- Onthaal met koffie vanaf 13:30. Het programma start om 14:00
- Marc Van den Cloot: Ontstaan, groei en mogelijkheden van de DNA-Beneluxprojecten
- Korte casestudies door twee of drie lokale deelnemers van de DNA-Beneluxprojecten
- dr. Maarten Larmuseau: Wat leren we uit genetische genealogie voor jouw familiegeschiedenis?
- Mogelijkheid tot vraag en antwoord

Datum en locatie van de zitting in Gent (de drie andere plaatsen zijn Breda, Namur en Leuven): zaterdag 14 april 2018, Liberaal Archief (Blauwe Zaal), Kramersplein 23, 9000 Gent.

Deelnameprijs slechts 5 euro. Eerst inschrijven via de link hieronder. Daarna de 5 euro storten op BE95 0682 5054 4458 van Familiekunde Vlaanderen, met vermelding van “10 jaar DNA” en uw naam.
https://docs.google.com/forms/d/e/1FAIpQLSfTdcq_vpIp-dpDIaQHByYDh3gSJMoyUUAMEqlV5rcx7EpRNw/viewform

Aanbevolen !

---

[i] Brugse Stam wordt u aangeboden door het bestuur van FV regio Brugge:
Jo Patteeuw (voorzitter), Eddy Dubruqué (secretaris, website, IT en bibliotheek), Paul Lanssens (penningmeester en redactie Brugse Stam), Tony Strypsteen (rouwbrieven en coaching vrijwilligers), Johan Haerynck (rouwprentjes en verkoop publicaties), Reinhilde Aendekerk (tijdschriften), Anne Marie Viaene (bestuurslid).



Brugse Stam

TWEEMAANDELIJKS TIJDSCHRIFT
50ste jaargang nr. 3 - mei-juni 2018
Verspreiding op ca. 1600 mailadressen
Gratis via mail (aanvraag: brugsestam@telenet.be)

FAMILIEKUNDE VLAANDEREN REGIO BRUGGE
Kennisplatform voor familiegeschiedenis
FV Brugge vzw - BE 0535.565.209

www.familiekundebrugge.be
FV Brugge, Kleine Hertsbergestr. 3 (2° verd.), 8000 Brugge
BE19 9730 9465 0412 van FV regio Brugge
Secretaris: Eddy Dubruqué (familiekundebrugge@skynet.be)
Hoofdredacteur: Paul Lanssens (brugsestam@telenet.be)
Redactieraad: Johan Haerynck, Reinhilde Aendekerk
Verantw. uitgever: Jo Patteeuw, Kerklaan 30, 8310 Brugge

In dit nummer

OPENINGSTIJDEN DOCUMENTATIECENTRUM	2
VRIJWILLIGERSWERKING DIGITALISERING	2
OPROEP: WIE HEEFT NOG BEWERKINGEN WINGENE - ZWEVEZELE	3
PUBLICATIES OP STICK EEN GROOT SUCCES	3
KOMENDE LEZINGEN EN CURSUSSEN	3
OEFENING OUD SCHRIFT	4
DE KINDBARENDE MAN TE VLADSLO IN 1362	5
OPPERVLAKTEMATEN VAN HET ANCIEN REGIME TOT NU	6
SAMENVATTING VERSLAG ALG. VERGADERING DD. 31/03/2018	7
OOSTKAMP - PAROCHIEREGISTERS DOPEN 1797-1808	8
ONDEROFFICIEREN EN SOLDATEN VAN DE COMPAGNIE MARECHAUSSEE	10
HISTORISCHE KRANTEN: AL 300.000 BRUGSE PAGINA'S ONLINE	12
NIEUWS UIT HET RIJKSARCHIEF	12
OVERLIJDEN VRIJWILLIGSTER CHRISTIANE GOETHALS	12

Word lid van de grote genealogische vereniging, Familiekunde Vlaanderen v.z.w.
Stort 37 euro op BE58 4141 1712 2179 van Familiekunde Vlaanderen, Van Heybeeckstraat 3, Merksem met vermelding "Lidgeld 2018". Uw partner wordt evt. ook lid voor 10 euro extra.
Dan kan je terecht in alle FV afdelingen in Vlaanderen zonder telkens bezoekrecht te betalen, Vlaamse Stam (gedrukt tijdschrift) en Brugse Stam (digitaal tijdschrift) zijn inbegrepen en je krijgt grote korting op alle cursussen en voordrachten.

Met steun van:
Vlaanderen verbeelding werkt
BRUGGE
Familiekunde Vlaanderen

OPENINGSTIJDEN DOCUMENTATIECENTRUM

Iedereen is welkom tijdens de openingstijden van ons documentatiecentrum. Een bestuurslid is beschikbaar voor al uw vragen, hulp bij het lezen van oud schrift, e.d.. Ook het contact met uw medezoekers is leerrijk.

De openingstijden zijn:

- elke eerste maandag van 14:00 tot 17:00
- elke tweede woensdag van 14:00 tot 17:00
- elke vierde zaterdag van 09:00 tot 12:30

Concreet tot en met augustus 2018:

- ma 07/05 met Tony Strypsteen
- wo 09/05 met Eddy Dubruqué
- za 26/05 met Paul Lanssens
- ma 04/06 met Anne Marie Viaene
- wo 13/06 met Eddy Dubruqué
- za 23/06 met Jo Patteeuw
- ma 02/07 met Reinhilde Aendekerk
- wo 11/07 met Eddy Dubruqué
- za 28/07 met Jo Patteeuw
- ma 06/08 met Paul Lanssens
- wo 08/08 met Eddy Dubruqué
- za 25/08 met Anne Marie Viaene

- afwisselend di en do van 13:30 tot 16:30 met Eddy, Tony, Johan en de vrijwilligers

Concreet tot einde 2018:

do 3/5 di 8/5 do 17/5 di 22/5 do 31/5 di 5/6 do 14/6 di 19/6 do 28/6
do 30/8 di 4/9 do 13/9 di 18/9 do 27/9 di 2/10 do 11/10 di 16/10 do 25/10
di 30/10 do 8/11 di 13/11 do 22/11 di 27/11 do 6/12 di 11/12 do 20/12

Check eventuele wijzigingen op familiekundebrugge.be
De toegang is gratis voor leden en vrijwilligers, niet-leden betalen € 2,00 per bezoek.

VRIJWILLIGERSWERKING DIGITALISERING

Onze vrijwilligers brengen de gegevens van bidprentjes (naam overledene, geboorte en overlijden) in op de computer. Dit is noodzakelijk om onze tienduizenden bidprentjes doorzoekbaar te maken. Dankzij dit werk zijn ze via het internet als index beschikbaar voor alle opzoekers ter wereld. Tijdens de sessies ontmoet je collega's bij de koffie, en wordt alle uitleg verstrekt. Je kan het werk ook thuis doen aan je computer op eigen tempo. De software wordt door ons beschikbaar gesteld.

Geïnteresseerden kunnen ons nog altijd contacteren op brugsestam@telenet.be ofwel eens langskomen tijdens een van de sessies in het documentatiecentrum in hartje Brugge: Kleine Hertsbergestraat 3, 2° verdieping, 8000 Brugge op onderstaande datums.

De volledige lijst van overlijdensberichten, alfabetisch gerangschikt met vermelding van geboorte- en overlijdensjaar alsook de plaats van overlijden, is gepubliceerd op onze website:
http://familiekundebrugge.brugseverenigingen.be/RouwbrievenbidprentjesBegraafplaatsen

Spreuk van de maand

Vrijwilliger zijn bij Familiekunde is van waarde.
Want we laten het niet in werken ontaarden.

OPROEP: WIE HEEFT NOG BEWERKINGEN WINGENE - ZWEVEZELE

Onze digitaliseringsactie wordt verdergezet met twee uitgaven waaraan volop gewerkt wordt door Jo Patteeuw. Hij verzamelt alle bestaande transcripties van de gemeenten Zwevezele en Wingene, herwerkt ze en vult ze aan. De bewerkingen, die telkens een paar duizend bladzijden zullen omvatten, zijn tot op heden afkomstig van André Vandewiele, Lieven Lams, Marc Van Assche en Jo Patteeuw.

De volgende bewerkingen over Wingene en Zwevezele werden tot nu toe verzameld:

- Buitenpoorters van Brugge en Kortrijk 1400-1796
- Penningkohieren 1572 en 1577
- Weesakten en staten van goed 1500-1800
- Genealogische gegevens uit wettelijke passeringen 1500-1800
- Gezinsfiches 1600/1650-1800, op basis van de dopen
- Dopen 1600/1650-1800 (bewerking parochieregisters)
- Huwelijken 1600/1650-1800 (bewerking parochieregisters)
- Begrafenissen 1600/1650-1800 (bewerking parochieregisters)
- Burgelijke stand, GHO, 1796-1920
- Conscrits onder Napoleon
- Notariaat 1790-1920 **(volledig nieuw materiaal)**

Deze verzamelingen zullen aangeboden worden in het najaar van 2018 op één verzamelstick per gemeente.

Lezers die genealogisch interessante bronbewerkingen hebben van Wingene of Zwevezele, en deze willen laten publiceren, worden verzocht contact op te nemen met Jo Patteeuw of één van de bestuursleden. Laat uw werk publiceren en niet verloren gaan als u er niet meer bent.

PUBLICATIES OP STICK EEN GROOT SUCCES

- Volkstelling 1814 van het Leiedepartement, 50 delen met in totaal 10 165 blz (FV-leden € 35,00 - anderen € 50,00).
- Volkstelling 1748 (leden € 20,00 - anderen € 28,00).
- Een halve eeuw ledenblad van FV Brugge (€ 9,00).

Eventuele verzendingskost € 2,00 per zending (dus combineerbaar). Je kan de sticks ophalen in het documentatiecentrum tijdens de openingstijden, of laten opsturen door overschrijving op rekening BE19 9730 9465 0412 van FV Brugge en een parallel mailtje met uw postadres en eventueel lidnummer naar johan.haerynck@telenet.be



© Foto Paul Lanssens

KOMENDE LEZINGEN EN CURSUSSEN

De lezingen in het tweede semester zullen zijn:

- Foto's identificeren van de 19° eeuw tot aan WO-I (Peter Eyckerman op maandag 29/10/2018).
- Waardevolle graven als funerair erfgoed (Johan Duyck op maandag 26/11/2018).

Verder mogen we al 2 cursussen aankondigen:

- **Oud Schrift lezen** op donderdagen 4/11/18/25 oktober en 8/15 november 2018 van 19:30-21:30.
- **Aldfaer workshops** op woensdagen 13/20/27 februari 2019 van 19h30 tot 21h30.

Modaliteiten in onze volgende editie.

OEFENING OUD SCHRIFT

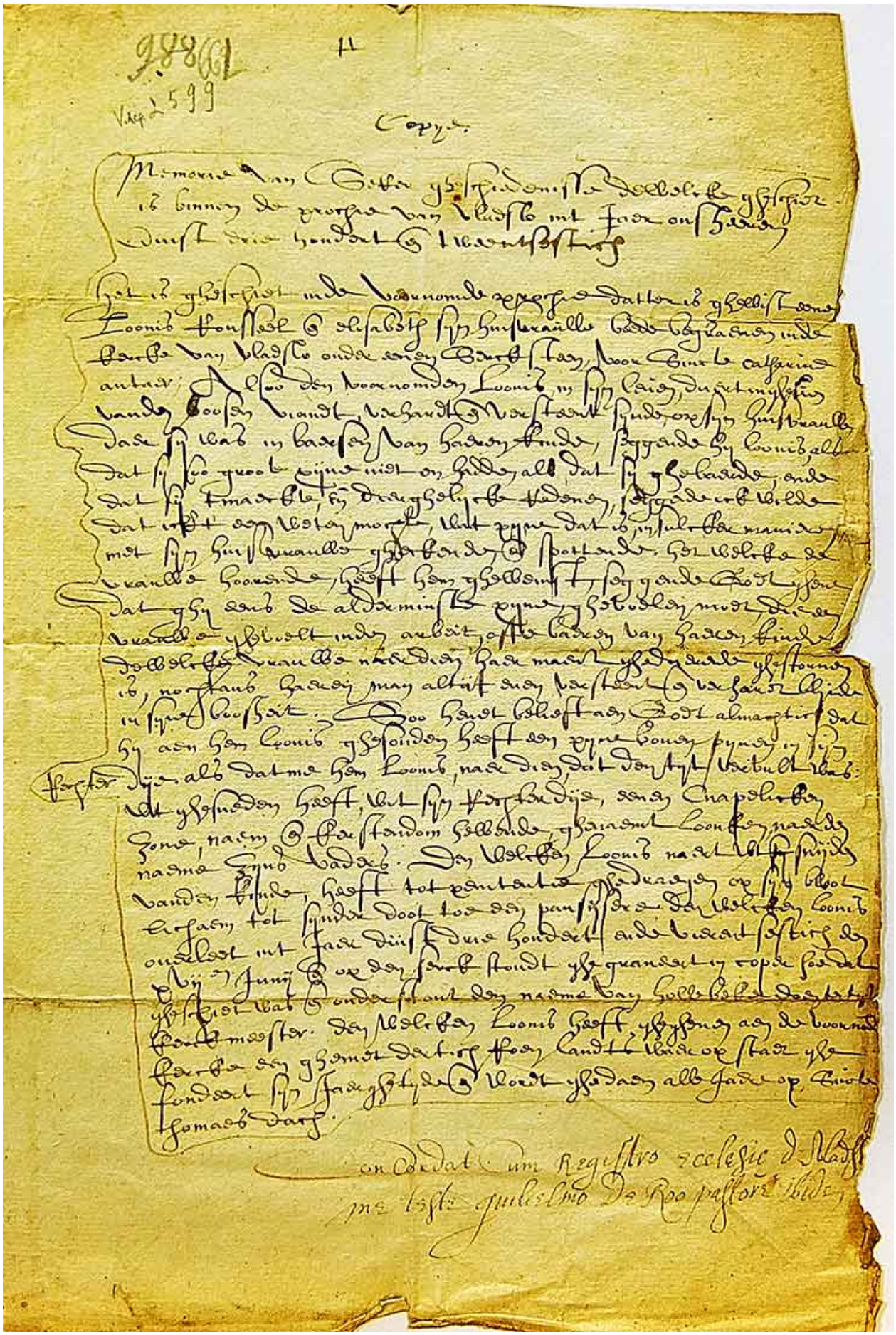

© Foto Jo Patteeuw

DE KINDBARENDE MAN TE VLADSLO IN 1362

Jo Patteeuw

Dit verhaal werd in het begin van de 17de eeuw door de pastoor van Vladslo gekopieerd (overgeschreven) uit een kerkregister van 1362. Het originele kerkregister is verloren, maar de kopie is bewaard en bevindt zich in het RAB, fonds Aanwinsten nr. 2599.

Op de vorige bladzijde een foto van deze kopie.
Hieronder de transcriptie bij wijze van oefening oud schrift.

Copye
Memorie van seker gheschiedenisse dewelcke gheschiet
is binnen de prochie van Vladslo int jaer ons heeren
duust drie honderd ende tweentsestich.
Het is geschiet inde voornomde prochie datter is ghewist eene
Loonis Rousseel ende Elisabeth syn huisvrauwe beede begraeven inde
kercke van Vladslo onder eenen sercksteen voor Sincte Catharine
autaer. Alsoo den voornomden Loonis in syn leven, duert myslien
vanden boosen vriendt, verhardt ende versteent synde, op syn huivrauwe
daer sy was in baersen van haeren kinde, seggende hy Loonis als
dat sy soo groot pijne niet en hadde, als dat sy ghebaerde, ende
dat sy tmaeckte, ende dierghelycke redenen, seggende ick wille
dat ick eens weten mochte wat pyne dat is, in sulcke maniere
met syn huysvrauwe geckende ende spottende. Het welcke
de vrauwe hoorende, heeft hem ghewenst, seggende Godt ijsene
dat ghy eens de alderminste pyne ghevoelen moet, die een
vrauwe ghevoelt inden arbeiten ofte baeren van haeren kinde.
De welcke vrauwe naerdien haer maest gheduerende ghestorven
is, nochtans haeren man altijt even versteent ende verhardt blyvde
in syne voosheit. Soo hevet belieft aen Godt almachtich dat
hy aen hem Loonis ghesonden heeft een pyne boven pynen in syn
rechter dije als dat me hem Loonis, naerdien, dat den tyt vervult was:
utghesneden heeft, vut syn rechter dije, eenen cnapelicken
zone, naem ende kerstendom hebbende, ghenaemt Loenken, naer den
naeme zyns vaders. Den welcken Loonis naert vutsnijden
vande kinde heeft tot penitentie ghedraegen op syn bloot
lichaem tot synder doot toe den pausijsere den welcken Loonis
overleet int jaer duist drie hondert ende vierentsestich den
xvii junij ende op den serck stondt ghegraveert in coper hoe dat
geschiet was ende onder stont den naeme Van Hollebeke toentertyd
kerckmeester, den welcken Loonis heeft ghegheven aen de voornoemde
kercke een ghemet dertich roen landts, waerop staet ghe-
fondeert syn jaerghetyde ende wordt ghedaen alle jaere op Sincte
Thomasdach.
Concordat cum Registro ecclesi(a)e de Vladslo me testi guilielmo De Roo pastore ibidem
(dit stemt overeen met het register van de kerk in Vladslo, dat getuig ik, Guilielmus Deroo, pastoor aldaar)

Het verhaal kan waar zijn. Er bestaat een medisch fenomeen: de **mislukte tweeling-splitsing**. Tijdens de eerste dagen van een embryo kan er bij de celsplitsing plots een afsplitsing komen, wat aanleiding geeft tot een eeneiige tweeling. Er zijn extreem zeldzame gevallen waar deze splitsing fout loopt, op een manier dat het tweede embryo zich nestelt binnen in het eerste embryo en zich niet verder ontwikkelt. Jaren later - het eerste embryo is dan al een volwassen mens - een vrouw òf een man !!! - kan het ingekapselde tweede embryo zich plots beginnen ontwikkelen. Dat gebeurt op de plaats waar het zich bevindt, bv. hier in de rechterdij van Loonis Rousseel. Dit tweede embryo kan uiteraard nooit uitgroeien tot een kind; het wordt operatief verwijderd (in ons verhaal: '*utghesneden')*. In dit verhaal wordt echter de indruk gewekt dat er toch een geboorte zou geweest is van een levende zoon, die de naam Loenken gekregen heeft. Dit laatste is niet mogelijk.

OPPERVLAKTEMATEN VAN HET ANCIEN REGIME TOT NU

Roland Verté

1. De oppervlaktematen in het Noordvrije.

In de periode van het Brugse Vrije gebruikte men als oppervlaktematen de notaties gemeten, lijnen en roeden. 300 roeden vormden één gemet en 100 roeden waren één lijn.
Meestal werden de oppervlakten opgegeven in gemeten en roeden. In mindere mate gebruikte men de combinatie gemeten - lijnen - roeden of de combinatie lijnen - roeden.

Voorbeeld uitgewerkt voor 1111 roeden:
- 3 gemeten 211 roeden
- 3 gemeten 2 lijnen 11 roeden
- 11 lijnen 11 roeden,
- maar nooit 2 gemeten 5 lijnen 11 roeden en evenmin 1 gemet 8 lijnen 11 roeden.

2. De Fransen voerden het metriek stelsel in.

Overal in het land werd de plaatselijke roede opgemeten. In het Brugse Vrije kwam men uit op 3,84 meter in het kwadraat, d.w.z. 14,7456 m². Een gemet was bijgevolg 14,7456 m² x 300, dus 0,442368 hectare.

Bij de invoering van het metriek stelsel ging het verband met de oude ommelopers verloren. In bvb. de notarisakten loste men dit op door zowel de nieuwe als de oude notaties te gebruiken.

In het begin gebruikte men de metrische maten aren en milliaren: voorbeeld 123 aren en 456 milliaren. Na enige tijd stapte men af van deze notatie en noteerde men 1 hectare 23 aren & 45,6 centiare, om vervolgens de centiaren af te ronden naar een geheel getal. Op regelmatige basis werd de bijbehorende oppervlakte herhaald in oude maat, hier 2 gemeten 2 lijnen 37 roeden.

Met deze dubbele notatie was er steeds een link naar de oude ommelopers.

3. Toen kwamen de Hollanders en stopten een addertje onder het gras.

Ze behielden officieel het metriek stelsel, wat toe te juichen was, maar in de praktijk creëerden ze een nachtmerrie voor de meeste heemkundigen en genealogen. Ze gebruikten wel de metrische getallen, maar ze noteerden de eenheden in oude maten, kortom een zootje.
Enkele voorbeelden:
- Voornoemde oppervlakte van 1 ha 23 are en 45,6 ca werd nu genoteerd als 1 bunder 23 roeden 45 ellen 6 duimen.
- In 1820 werd er te Zuienkerke, nabij de Zielebrug, een perceel “vettegras” te koop aangeboden die in oude maat 2 gemeten 276 roeden was, en in nieuwe maat 1 bunder 29 roeden 17 ellen en 145 strepen (zie de Gazette van Brugge van 23 maart 1820).
- Nog in 1820 pachtte een zekere Jan AMYS 29 roeden 49 lynen en 9 strepen zaailand liggende in Houtave. Dit was doodgewoon 29 aren 49,9 centiaren (RAB, TBO 132/3, register 33, akte 3 van 7 januari 1820).
- In 1822 werd de herberg De Drye Koningen in Stalhille verkocht. Het was een brouwerij met het bijbehorende erf dat 12 roeden 53 ellen en 37 palmen groot was (RAB, TBO 132/6, akte van 12 januari 1822).

Bunders, roeden, lijnen, ellen, duimen, palmen en strepen als metrische maten, *nou seg* !!

4. En toen kwamen de Belgen en het addertje verdween.

Nawoord van de redactie:
Roland Verté bereidt een nieuwe publicatie voor van meer dan 1 000 blz. Het wordt de bewerking van de ommeloper uit 1617 van de "Vollanden" van de Blankenbergse Watering. Deze Watering is grotendeels te situeren tussen de Noordzee, de Gentele die nu de Blankenbergse Dijk (in Uitkerke, Zuienkerke en Sint Pieters) genoemd wordt, en het kanaal Brugge-Oostende. Een kleiner gedeelte paalde aan en lag ten zuiden van het kanaal Brugge-Oostende. De ommeloper bevat enorm veel genealogische gegevens. Met dit artikel wou Roland al even de toon zetten. Daarmee laat hij ons achter in spanning…

SAMENVATTING VERSLAG ALG. VERGADERING DD. 31/03/2018

De A.V. van FV regio Brugge bevestigde de Raad van Bestuur voor het komende jaar:
- Jo Patteeuw, voorzitter
- Eddy Dubruqué secretaris, ICT-verantwoordelijke, bibliothecaris
- Paul Lanssens, penningmeester, redactie Brugse Stam
- Tony Strypsteen, verantwoordelijke rouwbrieven
- Johan Haerynck, verantwoordelijke bidprentjes en krantenknipsels
- Reinhilde Aendekerk, tijdschriften
- Anne Marie Viaene, bestuurder

In het Staatsblad zal een wijziging van de statuten gepubliceerd worden m.b.t. de definities voor de samenstelling van de A.V. Tevens worden de namen van de bestuursleden geactualiseerd.

Conform de statuten zal op de volgende A.V. in 2019 herverkiezing gehouden worden voor de A.V. en vervolgens voor alle mandaten in de RvB, o.m. voorzitter, secretaris, schatbewaarder, ICT-verantwoordelijke, bibliothecaris, verantwoordelijken voor tijdschriften, bidprentjes, rouwbrieven, knipsels, scanprojecten, cursussen, redactie Brugse Stam, coaching vrijwilligers, …
Ieder lid van FV dat ook lid is van regio Brugge, kan zich kandidaat stellen voor A.V. Dit moet vooraf gebeuren via brief of mail bij de secretaris. Uiterste termijn te publiceren in Brugse Stam.

De penningmeester geeft een overzicht van de jaarrekening. Ze werd nagezien door de voorzitter. De AV geeft kwijting aan de penningmeester. Voor de begroting 2018 worden dezelfde cijfers vooropgesteld als de jaarrekening van 2017.

De activiteiten van het bestuur in het jaar 2017 worden toegelicht:

Nationaal congres

Organisatie van het bijzonder succesvolle 52ste nationaal congres van FV in de Hallen van Brugge, met overhandiging van kwartierstaten aan gouverneur Decaluwé en aan burgemeester Landuyt.

Bibliotheek (2.310 boeken)

Aanwinst: 18 boeken.
Afgevoerd: 6 oude boeken werden 2de hands verkocht.

Ledenblad 'Brugse Stam'

Tweemaandelijks tijdschrift van 12 bladzijden met 1.664 bestemmelingen via mail (+614 t.o.v. 2016) en 55 bestemmelingen op papier.

Website

In 2017 waren er 104.158 bezoekers.

Genealogische vorming, bijstand en digitalisering

In ons documentatiecentrum waren er 80 sessies van 3 uur met een gemiddelde van 7,35 aanwezigen.
In 2016 was het gemiddelde 6,2 aanwezigen, dus een groei van 1,15.

Verwerking rouwbrieven, bidprentjes en krantenknipsels

Rouwbrieven: alle rouwbrieven zijn gescand en verwerkt.
Bidprentjes: onze eigen collectie is gescand tot en met de M.
Totaal aantal gedigitaliseerd met index online op de website: 372.751
- 233.953 eigen rouwbrieven
- 116.323 eigen bidprentjes
- 10.367 eigen krantenknipsels
- 12.108 bidprentjes van de Heemkundige Kring Oostkamp

Voordrachten in samenwerking met Brugs Ommeland vzw.

We organiseerden 6 voordrachten met in totaal 354 aanwezigen.

Cursussen

21 februari initiatie cursus genealogie door Jo Patteeuw en Johan Vandeghinste.
20 februari initiatie cursus genealogie door Jo Patteeuw en Paul Lanssens.
7 en 8 april initiatie cursus genealogie door Jo Patteeuw.
19 en 26 oktober en 9, 16 en 23 november cursus oud schrift door Johan Haerynck en Jo Patteeuw.

Deelname externe activiteiten:

Erfgoeddag: We namen deel met het thema ZORG.
Johan Vandeghinste heeft bij de 11 juliviering bloemen neergelegd.
Wij stonden met een stand op de boekenbeurs van Tielt (tegenvaller) en Roeselare (succes).
Eddy Dubruqué en Reinhilde Aendekerk volgden een opfrissingscursus Bidoc in Antwerpen.

Er wordt beslist dat de notulen van de AV gepubliceerd zullen worden in Brugse Stam.

Geboorte	Doopsel	Dopeling	Vader	Moeder	Peter	Meter	Opm.
16/01/1802	17/01/1802	De Grande Antonius	Philippus	Van Averbeke Maria	De Grande Franciscus	Van Averbeke Victoria	
09/04/1799	09/04/1799	De Grande Basilius	Augustinus, Bee	De Geetere Anna Maria	Vande Weghe Franciscus	De Smet Isabella	
15/08/1799	16/08/1799	De Grande Bernardus	Petrus	Snauwaert Veronica, Win	Stroobant Petrus	Beernaert Anna	
11/11/1798	11/11/1798	De Grande Bernardus	Philippus, San	Van Averbeke Maria	Vande Kerckhove Franciscus	Van Averbeke Helena	
23/09/1798	24/09/1798	De Grande Cecilia	Cornelius, Oos	Mortier Joanna, Bee	Bleyaert Petrus	Goethals Anna	
05/01/1807	05/01/1807	De Grande Eduardus	Petrus, 48, Oos	Snauwaert Veronica, 39, Win	De Groote Franciscus, Oos	Smessaert Victoria Francisca, Oos	
12/03/1801	12/03/1801	De Grande Francisca	Petrus	Snauwaert Veronica	Gailliaert Petrus	De Baene Petronilla	
18/08/1803	18/08/1803	De Grande Francisca	Petrus	Snauwaert Veronica	Standaert Joannes	Blanckaert Victoria	
15/03/1803	16/03/1803	De Grande Franciscus	Cornelius, Oos	Mortier Joanna, Bee	Lemon Antonius	De Grande Anna	
23/01/1805	24/01/1805	De Grande Ida	Cornelius, 40, Oos	Mortier Joanna, 35, Bee	Maertens Joannes, Oos	Vande Walle Victoria, Oos	
04/03/1806	04/03/1806	De Grande Joanna Theresia	Petrus, 28, Oos	Eeckhout Regina, 23, Oos	Eeckhout Petrus, Oos	De Jaegere Maria, Oos	
04/07/1807	05/07/1807	De Grande Joanna Theresia	Philippus, 48, San	Verduyn Isabella, 28, Oos	De Grande Alexander	Vermeulen Isabella Theresia	
21/08/1805	22/08/1805	De Grande Joanna Theresia, onwettig	NN	De Grande Isabella, 28, Oos	Herpoel Carolus, Oos	De Geetere Maria, Oos	
01/11/1797		De Grande Joannes	Petrus, Oos	Snauwaert Veronica, Win			
02/09/1806	02/09/1806	De Grande Joannes Franciscus	Cornelus, 41, Oos	Mortier Joanna, 37, Bee	Lambrecht Mattheus	Vlietinck Maria	
12/05/1802	12/05/1802	De Grande Maria Francisca	Petrus	Snauwaert Veronica	Lippens Carolus	Goethals Anna Maria	
12/10/1804	12/10/1804	De Grande Maria Theresia	Augustinus, 33, Bee	De Geetere Maria, 40, Oos	Lannoy Joannes, Oos	Van Averbeke Rosalia, Oos	
01/03/1802	01/03/1802	De Grande Martinus	Augustinus	De Geetere Maria	Keirsebilck Petrus	Van Daele Maria	
07/04/1807	07/04/1807	De Grande Petrus Joannes	Petrus, 29, Oos	Eeckhout Regina, 25, Oos	Vermeirs Petrus, Oos	De Grande Maria, Oos	
14/02/1800	15/02/1800	De Grande Sophia	Cornelius	Mortier Joanna	Brutin Sebastianus	George Victoria	
03/09/1803	03/09/1803	De Grande Theresia, onwettig	NN	De Grande Victoria	De Grande Petrus	Vermeulen Regina	
	04/10/1800	De Groote Victoria	Livinus, Aal	Idit? Petronilla	D'ooghe Petrus	Speybrouck Veronica	
12/09/1806	12/09/1806	De Gryse Eugenia Joanna	Emanuel, 40, Git	Graweth Helena, 45, Stm	Jacque Joannes	Eeckhout Coleta	
03/04/1803	03/04/1803	De Hoore Maria Theresia	Ambrosius	Smessaert Regina	Buyse Cornelius	D'hoore Joanna	
01/02/1807	02/02/1807	De Hulster Josephus	Guillielmus, 31, Oos	Ballegeer Maria, 28, Oos	Ballegeer Carolus, Oos	De Hulster Anna Maria, Oos	
21/05/1804	21/05/1804	De Joncheere Sophia Frederica	Joannes	Perquy Colleta	De Joncheere Petrus	Perquy Anna	
19/04/1803	19/04/1803	De Jonckheere Joanna Theresia	Joannes	Perquy Coleta	Perquy Joannes	De Jonckheere Coleta	
22/03/1805	22/03/1805	De Jonckheere Petrus Jacobus	Josephus, 34, Bee	De Muynck Joanna Catharina, 30, Stj	Jonckheere Petrus Jacobus, Oos	Vanden Driessche Colleta, Oos	
18/02/1797	18/02/1797	De Jonghe Anna	Cornelius, Oos	Meyleman Maria, Dam	De Smet Adrianus	Smessaert Anna	
11/05/1803	12/05/1803	De Jonghe Anna Maria	Carolus	Van Wassenhove Monica	Van Wassenhove Amandus	De Jonghe Maria	
05/01/1802	05/01/1802	De Jonghe Bernardus	Carolus	Pinesent Maria	Stroobant Petrus	Van Oost Maria	
03/02/1806	03/02/1806	De Jonghe Bernardus Petrus	Carolus, 30, Oos	Van wassenhove Monica, 30, Oos	Verhaegen Joannes	Van Wassenhove Eugenia	
17/08/1805	17/08/1805	De Jonghe Petrus Leopoldus	NN	De Jonghe Helena, 32, Oos	Hellebuyck Alexander, Oos	Houtekeer Isabella, Oos	
21/10/1807	21/10/1807	De Kempe Joanna Francisca	Joannes, 38, Waa	Famyl Francisca, 34, Zwe	Wauters Ludovicus	Douselaere Victoria	
19/12/1800	20/12/1800	De Kempe Joannes	Petrus, Rud	Snauwaert Regina, Mok	Van Onacker Joannes, Rud	Van Reybrouck Petronilla, Oos	
04/11/1800	04/11/1800	De Keulenaere Carolus Josephus	Cornelius, Rud	Fremault Anna Theresia, Bev	Van Reybrouck Josephus, Oos	Fremault Eugenia, Bev	
09/03/1801	09/03/1801	De Keuninck Francisca	Josephus, Lop	Lammertyn Agnes Cecilia, Oos	Lammertyn Petrus, Oos	De Grande Helena, Oos	
29/07/1800	29/07/1800	De Kimpe Anna Maria	Joannes	Lammertijn Anna Maria	De Kimpe Ignatius	Van Rentergem Anna	
10/05/1797	10/05/1797	De Kimpe Bernardus	Joannes, 33, Rud	D'hont Maria, 36, Win	Christiaens Petrus	Geernaert Regina	
21/10/1804	21/10/1804	De Kimpe Carolus	Joannes, 40, Rud	D'hont Maria Joanna, 38, Rud	Sholier Joannes, Oos	Vermeulen Regina, Oos	
16/02/1799	16/02/1799	De Kimpe Francisca	Petrus, Rud	Snauwaert Regina, Mok	Janssens Joannes	Cannoot Maria	
12/11/1804	13/11/1804	De Kimpe Victoria	Joannes	Famil Francisca	De Grande Bernardus	Famil Barbara	
19/01/1808	19/01/1808	De Koninck Anna Theresia	Josephus, 42, Lop	Vlietinck Isabella, 23, Oos	Dobbelaere Franciscus	De Knock Francisca	
17/04/1803	17/04/1803	De Koninck Carolus Josephus	Josephus	Lammertyn Agnes	De Koninck Joannes	Finaert Helena	
15/08/1805	16/08/1805	De Koninck Ferdinandus	Josephus, 40, Lop	Lammertyn Agnes Cecilia, 37, Oos	De Jonckheere Jacobus Antonius, Oos	Lammertyn Rosalia, Oos	

Geboorte	Doopsel	Dopeling	Vader	Moeder	Peter	Meter	Opm.
01/07/1804	02/07/1804	De Koninck Josephus Franciscus	Josephus	Lammertyn Agnes	Willems Petrus	Doesselaere Victoria	
23/02/1800	23/02/1800	De Koninck Philippus	Josephus	Lammertyn Agnes	Mouton Petrus	De Koninck Victoria	
30/06/1806	30/06/1806	De Kuypere Joannes Josephus	Franciscus, 32, Bee	Lambert Joanna, 25, Oos	Beraet Carolus Josephus	Roelandts Beatrix Perpetua	
20/02/1799	20/02/1799	De Laere Anna Maria	Josephus	Soenaert Isabella, Hou	Caerels Dominicus	Van Lesberghe Helena	
28/10/1805	28/10/1805	De Laere Franciscus	Petrus, 30, Oos	De Grande Anna, 26, Rud	De Laere Joannes, Oos	De Grande Victoria, Oos	
22/11/1803	23/11/1803	De Laere Jacobus	Petrus	De Grande Anna	Van Hounacker Joannes	De Grande Maria	
07/09/1807	07/09/1807	De Laere Joanna Theresia	Petrus, 32, Oos	De Grande Anna, 28, Rud	De Laere Joannes	De Grande Joanna	
20/10/1801	21/10/1801	De Laere Joannes	Petrus	De Grande Anna	De Grande Petrus	Peelman Anna	
15/07/1801	15/07/1801	De Laere Josephus Leopoldus	Josephus	Soenaert Isabella	De Nys Jacobus	Van Caneyt Martha	
05/08/1798	05/08/1798	De Langhe Ambrosius	Petrus, Oos	Le Fevere Anna Theresia, Rud	D'hoore Ambrosius	Blanckaert Victoria	
15/02/1801	16/02/1801	De Langhe Seraphinus	Petrus	De Fevere Anna	Maertens Franciscus	De Langhe Isabella	
18/01/1804	19/01/1804	De Loof Albertus	Joannes	De Grande Anna	De Loof Petrus	De Jaeghere Anna	
05/12/1807	05/12/1807	De Loof Augustinus Josephus	Franciscus, 26, Oos	Van Acker Blondina, 24, Oos	Van Acker Philippus	Simoens Isabella	
16/12/1799	17/12/1799	De Loof Franciscus	Joannes	Van Haecke Anna	Van Haecke Augustinus	Van Ackere Isabella	
12/04/1803	13/04/1803	De Loof Jacobus	Joannes, Bee	Van Haecke Anna Maria, Bee	Van Haecke Franciscus	De Langhe Regina	
19/10/1806	19/10/1806	De Loof Petrus	Franciscus, 24, Oos	Van Ackere Blondina, 23, Oos	De Loof Petrus, Oos	Van Ackere Anna, Oos	
26/10/1798	26/10/1798	De Loof Petrus	Joannes, Bee	Van Haecke Anna Maria, Bee	Van Haecke Petrus	De Smet Maria	
01/05/1801	02/05/1801	De Loof Regina	Joannes	Van Haecke Anna Maria	Vander Schaeghe Laurentius	Van Haecke Petronilla	
07/08/1804	07/08/1804	De Loof Regina	Joannes	Van Haecke Anna	De Loof Josephus	Lammertyn Regina	
13/08/1797	13/08/1797	De Loof Romanus	Joannes, 50, Bee	Van Haecke Anna, 23, Bee	De Langhe Cornelius	Van Daele Joanna	
08/09/1799	09/09/1799	De Loose Jacobus	Jacobus, Rui	Van Beveren Maria	Rommel Carolus	De Smet Monica	
25/06/1802	25/06/1802	De Loose Joannes	Jacobus	Van Beveren Maria	Braet Laurentius	Vande Plassche Anna Maria	
12/11/1797		De Loose Petrus	Jacobus	Van Beveren Maria		Goormachtigh Joanna	
20/01/1805	21/01/1805	De Loose Theresia	Jacobus, 54, Rui	Van Beveren Maria, 47, Oos	Roets Carolus, Oos	Vande Velde Angela, Stm	
02/06/1803	03/06/1803	De Meire Franciscus	Jacobus	Verstraete Anna	Termote Petrus	De Meire Catharina	
14/03/1797	14/03/1797	De Meulenaere Amelia	Cornelius, 37, Rud	Framaut Anna, 29, Bev	Lammertyn Petrus	Van Renterghem Joanna	
01/02/1807	02/02/1807	De Meulenaere Bernardus	Cornelius, 46, Rud	Fremout Anna Theresia, 37, Bev	De Smet Petrus	De Meulenaere Victoria	
08/05/1798	09/05/1798	De Meulenaere Joannes	Cornelius, Rud	Framaut Anna Theresia, Bev	Hinneman Cornelius	Framaut Eugenia	
16/06/1805	17/06/1805	De Meulenaere Josephus	Cornelius, 45, Rud	Framant Anna Theresia, 37, Bev	Van Meenen Petrus	Christiaens Joanna, Oos	
27/04/1799	28/04/1799	De Meulenaere Sophia	Cornelius, Rud	Framaut Anna, Bev	Vander Schaeghe Franciscus	Van Acker Isabella	
01/10/1803	02/10/1803	De Meulenaere Theresia	Cornelius	Fromaut? Anna	Van Daele Joannes	Vermeulen Regina	
05/05/1805	05/05/1805	De Meunck Josephus Joannes	Joannes, 28, Bru	De Pippe Veronica, 27, Rud	Van Cannuyt Francois	De Munck Cornelia	
18/04/1803	18/04/1803	De Mey Amelia	Josephus, Oos	Smessaert Cornelia, Oos	Vander Schaeghen Laurentius	Smassaert Victoria	
16/11/1799	16/11/1799	De Mey Bernardus	Josephus	Smessaert Cornelia	Buyse Cornelius	Smessaert Petronilla	
14/04/1800	15/04/1800	De Mey Bernardus	Adrianus	Barizeele Brigita	Standaert Joannes	Smessaert Corelia	
06/05/1801	07/05/1801	De Mey Bernardus	Adrianus	Barrizeele Brigita	Vanden Kerckhove Carolus	Ide Monica	
26/01/1797	27/01/1797	De Mey Casimirus	Adrianus, 40, Oos	Barizeele Brigita, 31, Bee	De Mey Josephus	Lootens Francisca	
24/11/1802	25/11/1802	De Mey Joannes	Adrianus	Barizeele Brigita	Barizeele Brigilius	De Mey Francisca	
09/09/1806	09/09/1806	De Mey Juliana	Adrianus, 50, Oos	Bariseele Birgitta, 40, Oos	Lammertyn Joannes	Vande Kerckhove Isabella	
05/03/1798	05/03/1798	De Mey Leo	Adrianus, Oos	Barizeele Brigita, Bee	Ide Petrus	Smessaert Regina	
15/01/1804	16/01/1804	De Mey Sophia Theresia	Adrianus	Barizeele Brigita	De Mey Josephus	De Mey Anna	
	13/03/1797	De Mey Veronica	Josephus, 36, Oos	Smessaert Cornelia, 34, Oos	Doire Ambrosius	Barizeele Brigita	
18/08/1803	18/08/1803	De Meyere Joannes Franciscus	Franciscus	Allaert Anna	Van Hoonacker Joannes	Herrbout Anna	
08/07/1798	08/07/1798	De Meyere Romanus	Franciscus	Allaert Anna Maria	De Meyere Franciscus	Van Daele Joanna	
01/04/1800	01/04/1800	De Moes Anna Maria	Josephus, Oos	Van Dierendonck Barbara Theresia, Rud	De Moes Philippus	Terry Joanna	

wordt vervolgd

ONDEROFFICIEREN EN SOLDATEN VAN DE COMPAGNIE MARECHAUSSEE

in West-Vlaanderen van 1814 tot 1830 – (27)

Eddy Dubruqué

256 **Vander Bendts Cornil** geb. 14 augustus 1790 te *Setage* fs. Andries en Alida Alphen.
5 voeten 5 duim groot. Vol gezicht, rond voorhoofd, zwarte ogen, ordinaire neus en mond, ronde kin, zwart haar en wenkbrauwen.
Op 5 december 1819 overgekomen van de 11de afdeling Infanterie als Marechaussee te Voet.
Vorige diensten: in dienst gekomen als soldaat bij het 4de Regiment Infanterie van Linie op 10 april 1808. Overgegaan bij de Veletes[1] als Korporaal in 1809.
Overgegaan bij het 123ste Regiment. Krijgsgevangen genomen. Dienst genomen bij het Regiment Pruisische Jagers op 29 juni 1813.
Afgegaan met paspoort in december 1813. Dienst genomen bij het 1ste Bataljon Infanterie van Linie op 3 januari 1814. Op 28 november brigadier te Paard.
Veldtochten meegedaan in Duitsland 1812-1813. Holland 1814. Pruisen 1815 en gekwetst door een kogel.
Op 20 januari 1824 gepasporteerd ingevolge dienstorder nr.13 van 8 januari 1824.

257 **Meschot Jan Franciscus** geb. 4 april 1786 te Kortrijk fs. Andries en Albertina Vanderhagte.
5 voeten 6 duim groot. Ovaal gezicht, rond voorhoofd, blauwe ogen, welgemaakte neus, kleine mond, ronde kin, bruin haar en wenkbrauwen, geen merkbare tekens.
Op 1 februari 1820 nieuw aangenomen als Marechaussee te Paard.
Vorige diensten: in Franse dienst getreden bij het 16de Regiment Jagers te Paard op 2 april 1806. Overgegaan bij het Eskadron Gendarmerie 1810. Overgegaan bij het 1ste Regiment Jagers te Paard op 1 maart 1813.
Gepasporteerd op 1 mei 1814. Van 1808 tot 1815 in Duitsland. Sedert september 1830 in dezelfde standplaats gebleven en uit de sterkte gebracht.

258 **Kelhover Andries** geb. 11 juli 1784 te Kortrijk fs. Andries en Alida Alphen. Laatst gewoond te Kortrijk.
5 voeten 7 duim en 2 streken groot. Blozend gezicht, plat voorhoofd, blauwe ogen, ordinaire neus en mond, ronde kin, blond haar en wenkbrauwen, geen merkbare tekens.
Op 16 februari 1820 overgekomen van het korps Gendarmerie te Paard.
Vorige diensten: in dienst getreden bij het 1ste Regiment van Wacht op 13 april 1798. Met paspoort gezonden op 8 mei 1806. Bij de Garde Grenadiers op 10 mei 1807.
Als adelborst bij de Garde van Wacht in 1811. Overgegaan bij de Garde Lansiers in Rusland.
In dienst getreden bij het Pruisisch Regiment.
Met paspoort in 1815. Veldtocht in Oostenrijk in 1806. In Zeeland 1809. In Rusland 1812. Bij het mobile leger bij de opstand in België in 1830.
1 januari 1831 overgebracht in het nieuwe stamboek op nr. 121.

259 **Albrandy Bastiaan** geb. 17 mei 1796 te ten Bosch fs. Pieter Paulus en Adriana Van Leuwe laatst gewoond ten Bosch.
5 voeten 5 duim groot. Rond gezicht en voorhoofd, bruine ogen, ordinaire neus en mond, ronde kin, lichtbruin haar en wenkbrauwen, geen merkbare tekens.
Op 16 maart 1820 aangenomen als Marechaussee te Voet.
Vorige diensten: naar de nationale militie in 1814, gepasporteerd 1 april 1816. Op 27 mei 1822 met paspoort gezonden ingevolge autorisatie van 15 mei 1822 nr.55.

[1] lichte infanterie

260 **Dupond Antonius** geb. 1 april 1782 te Tiegem fs. Carnelle en Marie Lapine.
5 voeten 5 duim groot. Rond gezicht en voorhoofd, bruine ogen, welgemaakte neus, kleine mond, ronde kin, bruin haar en wenkbrauwen, geen merkbare tekens.
Op 20 april 1820 nieuw aangenomen.
Vorige diensten: in dienst getreden bij het 22ste Regiment van Linie op 22 december 1798. Overgegaan bij de Gendarmerie te Voet op 1 januari 1812. Ontslagen op 1 september 1814. Deed dienst bij het *Armee de Loise* in Amerika van 1801 tot 1809. Dan naar Spanje in 1813 en in 1814 in Frankrijk.
Sedert september 1830 in dezelfde standplaats gebleven en uit de getalsterkte gebracht.

261 **Parmentier Franciscus** geb. 7 april 1782 te Menen fs. Jean en Maria Gilat.
5 voeten 7 duim groot. Breed gezicht, rond voorhoofd, blauwe ogen, kleine neus en mond, ronde kin, bruin haar en wenkbrauwen, geen merkbare tekens.
Op 20 april 1820 nieuw aangenomen.
vorige diensten: in Franse dienst getreden bij de Artillerie te Paard en gepasporteerd op 23 juli 1814. Deed de veldtochten in 1808 Spanje, 1809 Duitsland, 1812 Rusland en 1814 Frankrijk mee. Op 31 mei 1825 te Ieper overleden.

262 **Achterberg Chretien Joseph** geb. 6 december 1791 te Utrecht fs. Cornelis Joseph en Maria van Bijlenee.
5 voeten 7 duim groot. Dik gezicht, hoog voorhoofd, blauwe ogen, dikke neus, middelmatige mond, ronde kin, blond haar en wenkbrauwen, geen merkbare tekens.
Op 1 juni 1820 nieuw aangenomen. Op 1 februari 1822 overgegaan naar de Kompagnie van Luik.

263 **Vander Peen Jean** geb. 24 juni 1785 te Maastricht fs. Johannes Bernardus en Petronille de Jagher.
5 voeten 7 duim groot. Rond gezicht en voorhoofd, bruine ogen, grote neus en mond, ronde kin, bruin haar en wenkbrauwen, gen merkbare tekens.
Op 1 juni 1820 nieuw aangenomen.
Vorige diensten: in Franse dienst getreden bij het 13de Regiment Infanterie van Linie op 22 maart 1807. Gepasporteerd op 10 januari 1808.
Op 1 april 1823 met paspoort gezonden op eigen verzoek volgens ministerieel besluit van 15 maart 1823 nr.10.

264 **Eggormont Eugenius** geb. 6 juni 1790 te Deerlijk fs. Petrus Joseph en Marie Decocq.
5 voeten 8 duim groot. Lang gezicht, gerimpeld voorhoofd, grijze ogen, lange neus, brede mond, ronde kin, kastanjebruin haar en wenkbrauwen, geen merkbare tekens.
Op 1 juli 1820 nieuw aangenomen als Marechaussee te Voet.
Vorige diensten: in Franse dienst getreden als kanonnier op 18 maart 1809. Gepasporteerd op 20 oktober 1814. In dienst bij de 6de afdeling Infanterie op 10 mei 1815. Met paspoort gezonden 15 maart 1820.
Heeft de veldtochten in Oostenrijk in 1809 en 1810, in Pruisen 1811 en Rusland 1812 meegedaan. Op 1 juli 1823 met paspoort gezonden.

wordt vervolgd

HISTORISCHE KRANTEN: AL 300.000 BRUGSE PAGINA'S ONLINE

De Openbare Bibliotheek van Brugge bezit een ruime collectie Brugse historische kranten en tijdschriften. Ze zijn het papieren geheugen van een bepaalde periode. Om de collectie te vrijwaren, ze makkelijk doorzoekbaar te maken en ter beschikking te stellen van een ruim publiek, wordt ze digitaal aangeboden. Je kan de volledige collectie doorzoeken of je beperken tot een bepaalde krant en/of periode. Daarnaast kan je ook bladeren door de kranten en downloaden. Dankzij OCR (optische tekenherkenning) is zoeken via trefwoord mogelijk.
https://erfgoedbrugge.be/collection-pagina/historische-kranten/

De volgende kranten zijn al beschikbaar:
- Gazette van Brugge:1797-1811;1814-1914;1918-1919
- Journal de Bruges: 1837-1914; 1918-1940; 1944-1953
- Journal du Département de la Lys:1811-1814
- La Patrie: 1848; 1851; 1876-1914; 1919-1939
- Brugsche Gazette: 1795-1796; 1814
- Standaerd van Vlaenderen: 1830-1881
- Stadsbode: 1917-1919
- De Westvlaming: 1863-1878
- 't Jaer 30: 1864-1870
- 't Jaer 70: 1870-1882
- Het Brugsche Vrye: 1848-1853
- Burgerwelzijn: 1859-1895
- De Volkseeuw: 1911-1914
- Brugsche Courant: 1946-1957

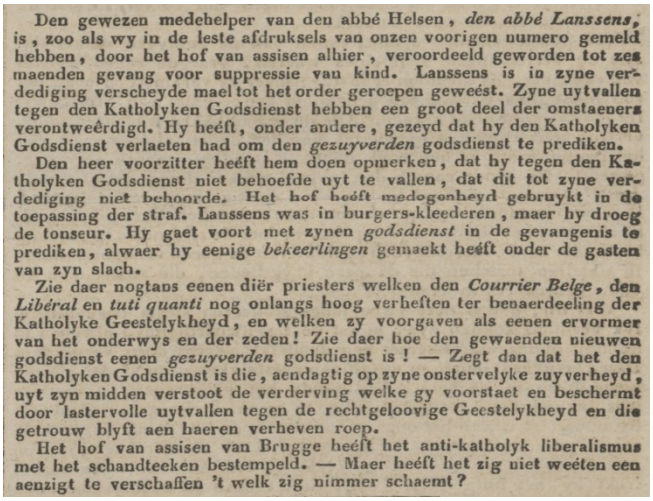

Den gewezen medehelper van den abbé Helsen, *den abbé Lanssens*, is, zoo als wy in de leste afdruksels van onzen voorigen numero gemeld hebben, door het hof van assisen alhier, veroordeeld geworden tot zes maenden gevang voor suppressie van kind. Lanssens is in zyne verdediging verscheyde mael tot het order geroepen geweést. Zyne uytvallen tegen den Katholyken Godsdienst hebben een groot deel der omstaeners verontweêrdigd. Hy heéft, onder andere, gezeyd dat hy den Katholyken Godsdienst verlaeten had om den *gezuyverden* godsdienst te prediken.

Den heer voorzitter heéft hem doen opmerken, dat hy tegen den Katholyken Godsdienst niet behoefde uyt te vallen, dat dit tot zyne verdediging niet behoorde. Het hof heéft medogenheyd gebruykt in de toepassing der straf. Lanssens was in burgers-kleederen, maer hy droeg de tonseur. Hy gaet voort met zynen *godsdienst* in de gevangenis te prediken, alwaer hy eenige *bekeerlingen* gemaekt heéft onder de gasten van zyn slach.

Zie daer nogtans eenen diër priesters welken den *Courrier Belge*, den *Libéral* en *tuti quanti* nog onlangs hoog verheften ter benaerdeeling der Katholyke Geestelykheyd, en welken zy voorgaven als eenen ervormer van het onderwys en der zeden! Zie daer hoe den gewaenden nieuwen godsdienst eenen *gezuyverden* godsdienst is! — Zegt dan dat het den Katholyken Godsdienst is die, aendagtig op zyne onstervelyke zuyverheyd, uyt zyn midden verstoot de verderving welke gy voorstaet en beschermt door lastervolle uytvallen tegen de rechtgeloovige Geestelykheyd en die getrouw blyft aen haeren verheven roep.

Het hof van assisen van Brugge heéft het anti-katholyk liberalismus met het schandteeken bestempeld. — Maer heéft het zig niet weéten een aenzigt te verschaffen 't welk zig nimmer schaemt?

Extract uit: Standaerd van Vlaenderen, 13/07/1834, blz 2

NIEUWS UIT HET RIJKSARCHIEF

- Aan de zoekrobot search.arch.be werden duizenden nieuwe bladzijden uit de parochieregisters en de burgerlijke stand toegevoegd. Deze update omvat o.m. de PR van Tielt, Roeselare, Izegem, Meulebeke, Werken, Menen, Gent,… en de BS van het arrondissement Brugge-Ieper-Veurne,…
- Niettegenstaande de enorme groei van het online aanbod, vormt dit slechts een klein deel van wat het rijksarchief bezit. Om andere documenten te raadplegen, moeten we naar de leeszalen. Daar is midden maart 2018 een nieuwe interface in gebruik genomen om documenten aan te vragen. De aanvraag wordt hiermee gebruiksvriendelijker. De vernieuwing kadert binnen de lancering van een nieuw archiefbeheersysteem, waarbij de software Archeion vervangen wordt door SAM (State Archives Management).
- Het RA maakte ook een stappenplan archiefonderzoek, om thuis je bezoek voor te bereiden.

OVERLIJDEN VRIJWILLIGSTER CHRISTIANE GOETHALS



Met grote spijt moeten wij het overlijden melden van Christiane Goethals, lid van ons team vrijwilligers voor de digitalisering. Zij is de partner van Marc Van Assche, eveneens vrijwilliger in dit team. Christiane werd geboren te Eeklo op 27 oktober 1946 en is overleden in het AZ Sint-Jan te Brugge op 3 april 2018, slechts 71 jaar oud.

Ons bestuur steunt Marc in zijn rouw, en biedt haar medeleven aan bij de kinderen, de kleinkinderen, en de overige familie en kennissen. We zijn erkentelijk voor de jarenlange medewerking bij het digitaliseren van rouwbrieven en bidprentjes en missen nu reeds haar inzet en haar levenslustige lach.



Brugse Stam

TWEEMAANDELIJKS TIJDSCHRIFT
50ste jaargang nr. 4 - juli-augustus 2018
Verspreiding op ca. 1600 mailadressen
Gratis via mail (aanvraag: brugsestam@telenet.be)

FAMILIEKUNDE VLAANDEREN REGIO BRUGGE
Kennisplatform voor familiegeschiedenis
FV Brugge vzw - BE 0535.565.209

www.familiekundebrugge.be
FV Brugge, Kleine Hertsbergestr. 3 (2° verd.), 8000 Brugge
BE19 9730 9465 0412 van FV regio Brugge
Secretaris: Eddy Dubruqué (familiekundebrugge@skynet.be)
Hoofdredacteur: Paul Lanssens (brugsestam@telenet.be)
Redactieraad: Johan Haerynck, Reinhilde Aendekerk
Verantw. uitgever: Jo Patteeuw, Kerklaan 30, 8310 Brugge

In dit nummer

OPENINGSTIJDEN DOCUMENTATIECENTRUM	2
VRIJWILLIGERSWERKING DIGITALISERING	2
PRIVACYBELEID	2
NAJAARSCURSUS OUD SCHRIFT LEZEN	3
LEZINGEN IN HET NAJAAR	3
TERUGBLIK OP ONZE SUCCESVOLLE ACTIVITEITEN	3
ODIS: PRIESTERS EN RELIGIEUZEN IN VLAANDEREN SINDS 1750	4
RIJKSARCHIEF WORDT GRATIS EN ONTSLUIT NIEUWE BRONNEN	5
ARCHIEFBANK BRUGGE GEVOELIG UITGEBREID	6
ARCHIEF ROESELARE ONTSLUIT DE WETTELIJKE PASSERINGEN	6
VRIJWILLIGERSRAB 20 JAAR ACTIEF	7
OEFENING OUD SCHRIFT	8
MYHERITAGE GEHACKT !	8
ONDEROFFICIEREN EN SOLDATEN VAN DE COMPAGNIE MARECHAUSSEE	9
OOSTKAMP - PAROCHIEREGISTERS DOPEN 1797-1808	11

Word lid van de grote genealogische vereniging, Familiekunde Vlaanderen v.z.w.
Stort 37 euro op BE58 4141 1712 2179 van Familiekunde Vlaanderen, Van Heybeeckstraat 3, Merksem met vermelding “Lidgeld 2018”. Uw partner wordt evt. ook lid voor 10 euro extra.
Dan kan je terecht in alle FV afdelingen in Vlaanderen zonder telkens bezoekrecht te betalen, Vlaamse Stam (gedrukt tijdschrift) en Brugse Stam (digitaal tijdschrift) zijn inbegrepen en je krijgt grote korting op alle cursussen en voordrachten.

Met steun van:
Vlaanderen verbeelding werkt
BRUGGE
Familiekunde Vlaanderen

OPENINGSTIJDEN DOCUMENTATIECENTRUM

Iedereen is welkom tijdens de openingstijden van ons documentatiecentrum. Een bestuurslid is beschikbaar voor al uw vragen, hulp bij het lezen van oud schrift, e.d.. Ook het contact met uw medezoekers is leerrijk.

De openingstijden zijn: (lichtjes gewijzigde uren)

- elke eerste maandag van 13:30 tot 16:30
- elke tweede woensdag van 13:30 tot 16:30
- elke vierde zaterdag van 09:00 tot 12:00

Concreet tot einde 2018:

- ma 02/07 Reinhilde Aendekerk	- ma 03/09 met Tony Strypsteen	- ma 05/11 Anne Marie Viaene
- wo 11/07 met Eddy Dubruqué	- wo 12/09 met Eddy Dubruqué	- wo 14/11 met Eddy Dubruqué
- za 28/07 met Jo Patteeuw	- za 22/09 met Jo Patteeuw	- za 24/11 met Paul Lanssens
- ma 06/08 met Paul Lanssens	- ma 01/10 met Johan Haeryck	- ma 03/12 met Tony Strypsteen
- wo 08/08 met Eddy Dubruqué	- wo 10/10 met Eddy Dubruqué	- wo 12/12 met Eddy Dubruqué
- za 25/08 Anne Marie Viaene	- za 27/10 Reinhilde Aendekerk	- za 22/12 met Jo Patteeuw

- en ook afwisselend di en do van 13:30 tot 16:30 met Eddy, Tony, Johan en de vrijwilligers

Concreet tot einde 2018 (er is vakantie in juli-augustus):

do 30/8 di 4/9 do 13/9 di 18/9 do 27/9 di 2/10 do 11/10 di 16/10 do 25/10
di 30/10 do 8/11 di 13/11 do 22/11 di 27/11 do 6/12 di 11/12 do 20/12

Check eventuele wijzigingen op familiekundebrugge.be
De toegang is gratis voor leden en vrijwilligers, niet-leden betalen € 2,00 per bezoek.

VRIJWILLIGERSWERKING DIGITALISERING

Onze vrijwilligers brengen de gegevens van bidprentjes (naam overledene, geboorte en overlijden) in op de computer. Dit is noodzakelijk om onze tienduizenden bidprentjes doorzoekbaar te maken. Dankzij dit werk zijn ze via het internet als index beschikbaar voor alle opzoekers ter wereld. Tijdens de sessies ontmoet je collega's bij de koffie, en wordt alle uitleg verstrekt. Je kan het werk ook thuis doen aan je computer op eigen tempo. De software wordt door ons beschikbaar gesteld.

Geïnteresseerden kunnen ons nog altijd contacteren op brugsestam@telenet.be ofwel eens langskomen tijdens een van de sessies in het documentatiecentrum in hartje Brugge: Kleine Hertsbergestraat 3, 2° verdieping, 8000 Brugge op bovenstaande datums.

De volledige lijst van overlijdensberichten, alfabetisch gerangschikt met vermelding van geboorte- en overlijdensjaar alsook de plaats van overlijden, is gepubliceerd op onze website:
http://familiekundebrugge.brugseverenigingen.be/RouwbrievenbidprentjesBegraafplaatsen

---

PRIVACYBELEID

Om de wijzigingen in de Europese wetgeving m.b.t. gegevensbescherming (AVG of GDPR genoemd) te respecteren, passen ook wij ons privacybeleid aan.
http://familiekundebrugge.brugseverenigingen.be/Privacyverklaring

NAJAARSCURSUS OUD SCHRIFT LEZEN

Naar gewoonte organiseert FV regio Brugge voor alle geïnteresseerden (zowel leden als niet-leden) in het najaar een lessenreeks 'Oud Schrift Lezen'door Johan Haerynck en Jo Patteeuw.

Oefeningen in het lezen van Oud Schrift

Zes donderdagavonden: 04 - 11 - 18 - 25 okt. en 08 - 15 nov. 2018 van 19:00 tot 21:00
In de cursus Oud Schrift Lezen wordt naast het lezen, ook enige basiskennis bijgebracht over het kerklatijn in de parochieregisters en over de gebruiken in die tijd.

Waar:	Stadsarchief, Burg 11, 8000 Brugge (hoek tussen Stadhuis en Brugse Vrije) Ter info: vanaf 20:00 gratis parkeren in de binnenstad.
Kostprijs:	Bijdrage voor het lespakket: - €12 voor leden van FV of van Levend Archief - €18 voor niet-leden - gratis voor de vrijwilligers van FV of van het Stadsarchief
Aantal:	Max. 25 deelnemers
Inschrijven:	Door een mail naar brugsestam@telenet.be met vermelding 'Inschrijving Oud Schrift' en uw evt. lidmaatschap. U ontvangt per kerende een bevestiging.
Docenten:	Johan Haerynck: 1 sessie over de burgerlijke stand en 3 over de parochieregisters Jo Patteeuw: 1 sessie over de staten van goed en 1 over de wezerijakten

LEZINGEN IN HET NAJAAR

- Foto's identificeren van de 19° eeuw tot aan WO-I (Peter Eyckerman op maandag 29/10/2018).
- Waardevolle graven als funerair erfgoed (Johan Duyck op maandag 26/11/2018).

TERUGBLIK OP ONZE SUCCESVOLLE ACTIVITEITEN



© Foto Isolde De Groote

Erfgoeddag 2018 ging door op 21-22 maart met als thema 'Kiezen'. Iedereen was welkom in ons documentatiecentrum, waar de nadruk gelegd werd op onze verzameling oude kiezerslijsten, als nuttige bron bij uw opzoekingen. (foto boven)

Op 26 maart gaf Michel Deruyttere voor een 70-tal aanwezigen zijn lezing over '*Markante vrouwen in de geneeskunst*'.

Tenslotte liep de zaal van de CM in Sint-Kruis nogmaals vol met een 70-tal aanwezigen voor de lezing van Ludo Meulebrouck over '*Vloethemveld tijdens de Tweede Wereldoorlog*'. (foto rechts)

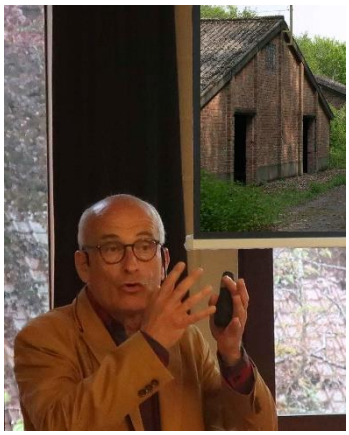

© Foto Paul Lanssens

ODIS: PRIESTERS EN RELIGIEUZEN IN VLAANDEREN SINDS 1750

Paul Lanssens

Al geruime tijd werkt KADOC aan de uitbouw van een biografisch repertorium van de priesters en religieuzen in Vlaanderen, in zijn Belgische context, sinds 1750. Het centrum kan daarvoor rekenen op de inzet van negen gemotiveerde, ervaren vrijwilligers. Zij brengen gegevens uit diverse bronnen samen in de onlinedatabank ODIS. Deze zeer interessante databank werd in een van onze vorige nummers al toegelicht.[1] De afgelopen jaren werden dankzij hun inspanningen duizenden persoonssteekkaarten toegevoegd of aangevuld.

In overleg met de bisschoppelijke archieven wordt gewerkt aan steekkaarten over de diocesane priesters van alle Vlaamse bisdommen. Daarnaast staat de invoer van de leden van religieuze instituten (orden, congregaties) hoog op de agenda. Van meer dan vijftig instituten – mannelijk of vrouwelijk, groot of klein – werden de leden al ingevoerd, is de invoer lopend.
De volledigheid en de systematische aanpak van de invoer werpt heel wat vruchten af. De geavanceerde zoekmogelijkheden van de databank maken diepgaand onderzoek mogelijk, terwijl via de links tussen steekkaarten netwerken in kaart worden gebracht. Het repertorium zet onderzoekers en erfgoedgeïnteresseerden ook op weg naar archieven en publicaties, bijvoorbeeld via koppelingen met externe catalogi.

Voorbeeld van een catalogus: De priesters van het bisdom Brugge, vanaf 1834.
http://www.odis.be/hercules/toonAE.php?taalcode=nl&id=8987



Priester Joannes Lanssen(s) (1794-1870) uit Roeselare ('Rollarium') wordt vermeld op een gedenksteen in de Sint-Baafskathedraal van Gent. Samen met andere semenaristen had hij zich in 1813 verzet tegen de benoeming door Napoleon van de la Brue als bisschop van Gent. Via ODIS vinden we zijn loopbaan. Zo lezen we dat hij ooit tijdelijk geschorst werd wegens schismatieke opvattingen.

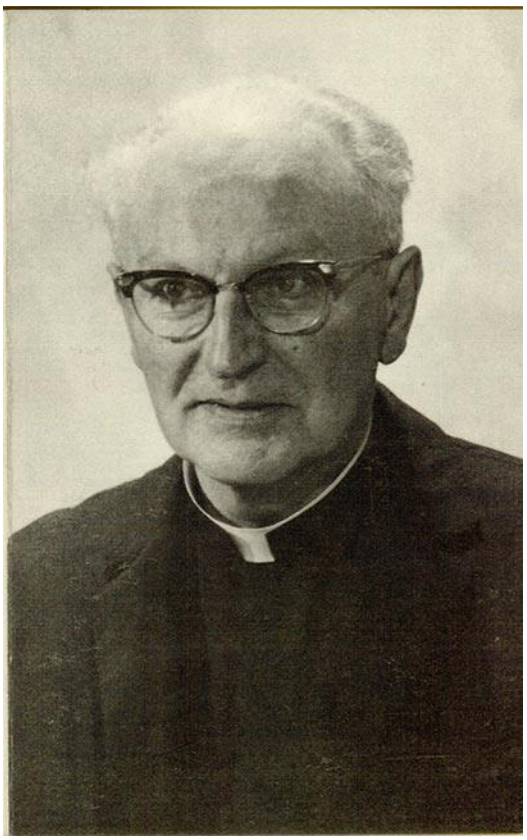

Op ODIS vind je ook foto's, zoals hier van priester Remi Denoo.

[1] Brugse Stam 49ste jaargang nr. 2 - maart-april 2017 - blz 12

RIJKSARCHIEF WORDT GRATIS EN ONTSLUIT NIEUWE BRONNEN

In elke editie hebben we wel iets te melden over het Rijksarchief, maar ditmaal is het nieuws toch extra uitgebreid en interessant.

Gratis lezerskaart voor het Rijksarchief sinds 1 juni 2018

Sinds 1 juni 2018 is de toegang tot de 19 leeszalen van het Rijksarchief gratis geworden. Met deze maatregel wil men de drempel van de toegankelijkheid minimaliseren. De online raadpleging van de archiefbronnen, ook die van de genealogische bronnen zoals de parochieregisters en de registers van de burgerlijke stand van meer dan 100 jaar oud, blijft gratis. De tarieven voor opzoekingen en reproducties (op afstand) worden daarentegen gevoelig verhoogd. Deze tarieven waren sinds 2011 niet meer aangepast of geïndexeerd en lagen onder de werkelijke kosten.
http://www.arch.be/docs/tarieven-2018.pdf

Index oorlogsschadedossiers van WO-II online: een goudmijn voor de familiegeschiedenis

Tijdens de Tweede Wereldoorlog werd grote schade aangericht aan privébezittingen, waarvoor nadien schadevergoeding kon worden aangevraagd. Het Rijksarchief bewaart honderdduizenden van dergelijke oorlogsschadedossiers. Dankzij de digitalisering van één van de toegangen op deze dossiers kan je nu zélf online nagaan of er over een bepaalde persoon, gebouw, … een oorlogsschadedossier is bewaard. De digitalisering gebeurde in samenwerking met de Genealogical Society of Utah (GSU).
De dossiers over oorlogsschade aan private goederen tijdens WO II bevatten een schat aan unieke en gediversifieerde informatie, die waardevol kan zijn voor de talrijke genealogen die hun familiegeschiedenis willen '*aankleden*'. Voor alle duidelijkheid: het zijn de indexen en de steekkaarten die nu doorzoekbaar gemaakt zijn via de zoekrobot van het Rijksarchief. Wanneer je een interessante persoonsnaam ontdekt hebt, moet je naar een van de leeszalen om het eigenlijke dossier in te kijken. Het overgrote deel van de oorlogsschadedossiers wordt bewaard in het Algemeen Rijksarchief 2 - depot Joseph Cuvelier in Brussel. Voor ons is er gelukkig een belangrijke uitzondering: de dossiers van de provincie West-Vlaanderen worden bewaard in het Rijksarchief van Brugge.
https://search.arch.be/nl/zoeken-naar-archieven/zoekresultaat/ead/index/eadid/BE-A0545_007278_006995_FRE/node/c%3A0.#c:0

De 'Mouvement de la Population et de l'Etat Civil'

Dit is interessant voor genealogen die statistische gegevens willen verwerken in hun verhalen. België beschikt over een unieke reeks van 717 registers met bevolkingsstatistieken, ca. 23.000 tabellen met bevolkingscijfers over de periode 1841-1976. Het gaat om één centrale reeks registers vol tabellen die met de hand zijn ingevuld, die een schat aan cijfers bevatten tot op het niveau van de gemeente.
Nergens in Europa zijn er zulke oude, gedetailleerde bevolkingscijfers beschikbaar. België was in de 19de eeuw één van de koplopers op het vlak van bevolkingsstatistiek. We kennen allemaal de tienjaarlijkse volkstellingen vanaf 1846. Daarnaast vormde de 'Mouvement', die jaar na jaar de bevolking in beeld bracht, de tweede pijler van de bevolkingsstatistiek.
De Mouvement bundelt de gegevens, afkomstig van alle Belgische gemeenten, uit de:

- Registers van de burgerlijke stand (geboorten, huwelijken, overlijdens)
- Bevolkingsregisters (vertrek en aankomst in de gemeente, vorige verblijfplaats, bestemming)
- Registers van doodgeborenen (met onderscheid tussen overlijden tijdens zwangerschap, X-aantal dagen na de geboorte)
- Doodsoorzakenregister (naar aanleiding van de cholera-epidemie in de jaren 1840) vanaf 1851. Aparte registratie van oorzaken van gewelddadige dood en zelfmoorden.
- Registers van vertrek (1866) en aankomst (1900) (minutieuze registratie van migratie)
- Vreemdelingenregister (vanaf 1933)

https://search.arch.be/nl/zoeken-naar-archieven/zoekresultaat/ead/index/eadid/BE-A0510_004393_005475_DUT

Inventaris familiearchief Descantons de Montblanc en de Plotho

De families Descantons de Montblanc en de Plotho bewoonden eeuwenlang het kasteel van Ingelmunster, nu vooral bekend om zijn kasteelbier. De familie de Plotho kwam oorspronkelijk uit Duitsland, maar kreeg het kasteel en de heerlijkheid van Ingelmunster in 1583 in handen. In 1825 ging het kasteel van Ingelmunster en de titel van baron over op de familie Descantons de Montblanc, die het kasteel bleef bewonen tot 1986. De bezittingen van beide families waren voor een deel gelegen in Zuid-West-Vlaanderen, met Ingelmunster, Oostrozebeke, Bavikhove, Hulste, Harelbeke, Sint-Baafs-Vijve en Waregem als kerngebieden. Verder zijn o.a. Poperinge, Roesbrugge-Haringe en Neigem goed vertegenwoordigd. Ook over bezittingen in Duitsland en Frankrijk bleven veel stukken bewaard.

Het oudste stuk uit dit familiearchief dateert uit 1297, het jongste uit 1949. Daarmee is het een van de grootste en oudste familiearchieven die in ons land worden bewaard, zeker voor wat het ancien régime betreft. Archivaris Ernest Warlop maakte in de jaren 1980-1990 een voorlopige inventaris van het bestand op steekkaarten. Deze inventaris werd nu volledig bijgewerkt en gedigitaliseerd en is nu online raadpleegbaar via de zoekrobot van het Rijksarchief.

Het familiearchief wordt bewaard in het Rijksarchief van Kortrijk. Wanneer je online op een interessant item valt, moet je naar de leeszaal voor consultatie van het dossier.

https://search.arch.be/nl/zoeken-naar-archieven/zoekresultaat/ead/index/zoekterm/Descantons+de+Montblanc+/eadid/BE-A0516_109124_107917_DUT

ARCHIEFBANK BRUGGE GEVOELIG UITGEBREID

Sinds april 2018 is de virtuele leeszaal van het Stadsarchief van Brugge met meer dan 300.000 beelden uitgebreid. Deze aangroei betekent meer dan een verdubbeling van het aanbod tot een totaal van iets meer dan 500.000 beelden. Het gaat om de Brugse doop-, trouw- en begraafboeken (parochieregisters) en heel wat reeksen uit het Oud Archief van de stad Brugge (o.m. Hallegeboden, Resolutieboeken, registers Zestendelen, Klerken van de Vierschaar). Straks volgen ook nog de beelden van de bevolkingsregisters van alle deelgemeenten.

Een belangrijke kanttekening is evenwel dat aan deze beelden vooralsnog geen data is gekoppeld. Als je dus een zoekopdracht ingeeft, krijg je enkel resultaat uit de reeksen die er vroeger reeds opstonden en waaraan data is gelinkt. Maar heel wat van deze nieuwe reeksen bevatten zelf een index (bv. de parochieregisters of de bevolkingsregisters van de deelgemeenten) en kunnen dus probleemloos via de boomstructuur worden geraadpleegd.



ARCHIEF ROESELARE ONTSLUIT DE WETTELIJKE PASSERINGEN

Ook in het Stadsarchief van Roeselare wordt serieus gewerkt door de vrijwilligers. Die hebben sinds kort ook de toegang tot de Wettelijke Passeringen ontsloten. Surf naar de archiefbank, kies Wettelijke passeringen en zoek eenvoudig op achternaam.

De resultatenlijst bevat volgende informatie: ID en folio nr, het onderwerp, de plaats of toponiem, het type akte, alle daarin voorkomende namen en de datum. Klik eventueel op de knop voor meer details, zoals de relatie tussen de vermelde personen. Een gratis digitale kopie kan per mail aangevraagd worden via archief@roeselare.be met vermelding van **Id** nummer en **Folio** nummer.

https://archiefbank.roeselare.be/

VRIJWILLIGERSRAB 20 JAAR ACTIEF

Op 1 juni 2018 had in het Rijksarchief van Brugge een opmerkelijke viering plaats: het alomgekende en succesvolle initiatief vrijwilligersrab.be werd 20 jaar geleden opgestart en is vandaag nog volop actief. Negen andere Belgische provincies benijden op dit vlak het West-Vlaamse doorzettingsvermogen. Het bestuur van FV-Brugge was met meerdere leden op deze herdenking aanwezig en nam onderstaande foto.



Drie toplui van vrijwilligersrab: in het midden intiatiefneemster Nicole Cornillie, met links haar opvolger Martin Lievens en rechts ICT-man-achter-de-schermen Walter Vande Kerckhove. *© Foto Jo Patteeuw*

Van Martin Lievens ontvingen we de tekst die zal opgenomen worden in Vlaamse Stam:
Op 1 juni vierden de vrijwilligers van het Rijksarchief Brugge/Kortrijk hun 20-jarig bestaan. Een proefproject om de huwelijksakten Burgerlijke Stand van enkele gemeenten in het Brugse voor opzoekingswerk toegankelijk te maken, door de gegevens ervan onder te brengen in een personenzoeksysteem, liep volledig uit de hand… Want 20 jaar verder is ondertussen 75% van alle akten uit de parochieregisters en uit de registers burgerlijke stand (tot 1918) van de volledige provincie West-Vlaanderen onder handen genomen en ondergebracht in de alom bekende website http://www.vrijwilligersrab.be. Vele tientallen vrijwilligers, tot bij momenten meer dan honderd tegelijk, leveren hun bijdrage, nu eens gebruik makend van de indexen, dan weer van de jaarlijkse tafels maar vooral van de authentieke akten. Dit levert momenteel een (voorlopig) bestand op met meer van 6,2 miljoen records, die op hun beurt meer dan 15 miljoen namen vertegenwoordigen. In vele gevallen werd reeds een rechtstreekse link gerealiseerd tussen het zoekresultaat op de site en de authentieke achterliggende akte.
De site wordt maandelijks met alle nieuwe aanwinsten geüpdatet, en de gegevens worden ook jaarlijks overgemaakt aan het Algemeen Rijksarchief waar ze zowat de helft van de zoekrobot uitmaken (’t zouden alweer geen West-Vlamingen zijn …). Maar het mag meteen ook duidelijk zijn dat het werk nog niet af is. De simpele rekensom 100 - 75 leert ons dat er nog 25% te gaan is, en daar heb je zoveel mogelijk vrijwilligers voor nodig. **Voel je je geroepen om ook deel te nemen aan dit titanenwerk? Neem dan contact met ons op;** dat kan via de site. Ondertussen doen wij voort onder het motto “vrijwilligerswerk is erger dan slavernij”.

NAMENS ALLE GENEALOGEN DANK VOOR UW PRESTATIE !!!

OEFENING OUD SCHRIFT

Ivan Beernaert

Om meteen in de de sfeer te komen van de cursus Oud Schrift Lezen, presenteren wij u een griezelige overlijdensakte uit het jaar 1644 in de parochie Sint-Gillis te Brugge. Het is altijd fantastisch wanneer de pastoor moeite doet om meer op te schrijven dan de geijkte gegevens.

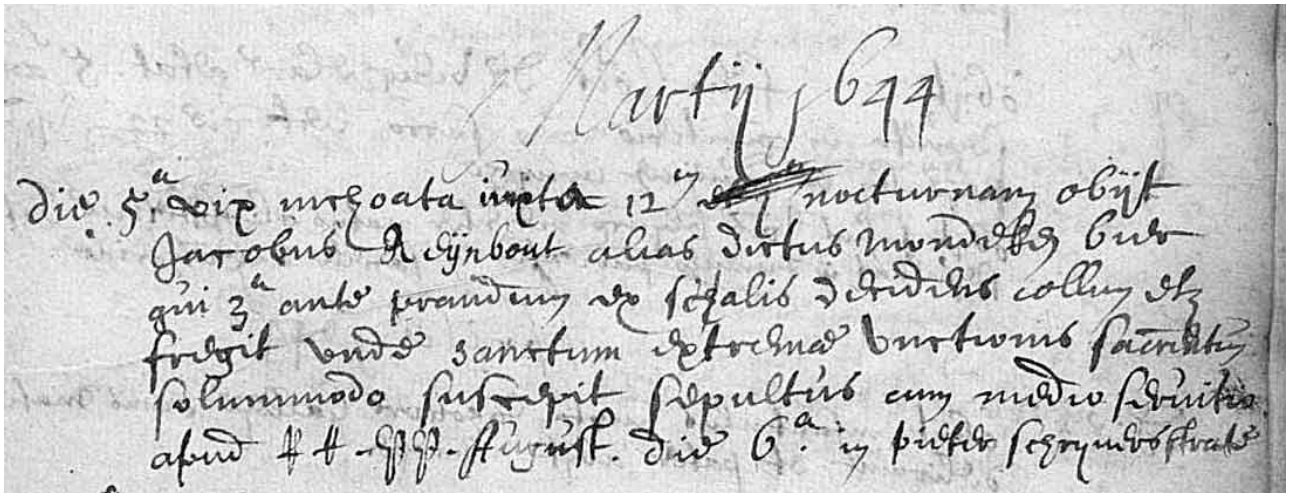

Martij 1644
Die 5 vix inchoata iuxta 12 nocturnam obiit Jacobus Reijnbout alias dictus mondeken bier
Qui 3 ante prandium ex schalis decidiens collum etc fregit unde sanctum extrema unctionis sacr(am)entum solummodo suscepit sepultus cum medio servitio apud RRPP August(ini) die 6 in pieter schryverstrate

Maart 1644
De vijfde dag nauwelijks begonnen, dichtbij twaalf uur in de nacht, overleed Jacobus Reynbout, ook genoemd 'Mondeken Bier'. Die de derde voor het ontbijt, de trap afdalende, zijn nek etc. brak. En hij ontving het enkelvoudig sacrament van de laatste zalving met Heilige Olie. Hij is begraven met een middelbare dienst, nabij de RRPP Augustijnen, op de zesde dag (= 6 maart), in de Pieter Schryverstraat.

Nadere uitleg.

RRPP zijn de Eerwaarde Paters Augustijnen. De Augustijnen hadden vroeger een klooster in Brugge en 'Mondeken' is dus begraven bij de karmelietenkerk. De huidige straatnaam "Augustijnenrei" verwijst naar het verdwenen Augustijnenklooster, gesticht in 1286 en gelegen tussen de Augustijnenrei, de Jan Miraelstraat, de Schrijversstraat en de Hoedenmakersstraat. Het klooster overleefde de Franse Revolutie niet. Kerk, klooster en school werden in 1813 verkocht. Tot in 1950 bestonden nog gedeelten van de afsluitmuur in de Hoedenmakersstraat en de Schrijversstraat. Tot ca. 1980 waren nog relicten van het kloostergebouw aanwezig langs de Augustijnenrei. Alles verdween, bij gebrek aan belangstelling. Op de plaats van de vroegere kloosterkerk is nu een parkeerplaats en een pleintje met lindebomen langs de Augustijnenrei. Van de vroegere abdij blijft niets over, tenzij de tuin.

Jacobus Reynbout woonde in de Pieter Schryverstraat. Deze straatnaam is afgeleid van bewoner Pieter De Gryse, oudste vermelding 1321. Door verbastering werd het eerst 's Grysenstraat en uiteindelijk vervaagd tot Scriverstrate. Vandaag is de naam in keurig Nederlands 'Schrijversstraat'. En de lapnaam 'Mondeken bier'? Wellicht was Jacobus Reynbout een herbergier.

MYHERITAGE GEHACKT !

Hackers hebben data in handen gekregen van MyHeritage. Bij de hack zijn mailadressen en versleutelde wachtwoorden buitgemaakt, maar geen DNA-gegevens. In totaal zijn er 92.283.889 accounts getroffen. Door dit aantal krijgen we inzicht in de omvang van het Joodse MyHeritage als enorme geldmachine. Belangrijke raad: wijzig uw paswoord.
https://blog.myheritage.com/2018/06/myheritage-statement-about-a-cybersecurity-incident/

ONDEROFFICIEREN EN SOLDATEN VAN DE COMPAGNIE MARECHAUSSEE

in West-Vlaanderen van 1814 tot 1830 – (28)

Eddy Dubruqué

265 **Bloemen Frederic** geb. 28 oktober 1788 te Oldersaal fs. Arum en Joanna Wemers.
5 voeten 6 duim groot. Ovaal gezicht, laag voorhoofd, blauwe ogen, ordinaire neus, middelmatige mond, ronde kin, kastanjebruin haar en wenkbrauwen, geen merkbare tekens.
Op 16 juli 1820 overgenomen van de Compagnie van Noord Brabant als Marechaussee te Paard. Vorige diensten: bij het 2de Regiment van Noord Holland op 21 november 1805. Overgegaan bij de Gendarmerie op 14 mei 1808. Bij het 5de Regiment Infanterie op 7 november 1814. Gepasporteerd op 21 juni 1815. 23 juni 1815 Marechaussee te Paard in Brabant. 20 juni 1816 Brigadier te Paard. Deed de veldtochten mee in Pruisen 1809 tot 1807, in 1809 in Zeeland, 1812 in Rusland en in 1813 tot 1814 in Frankrijk. Sedert september 1830 in dezelfde standplaats achtergebleven en uit de getalsterkte gebracht.

266 **Palm Karel** geb. 20 maart 1772 te Maastricht fs. Hendrik en Catharina Hestram laatst gewoond te Maastricht.
5 voeten en 4 duim groot. Rond gezicht, laag voorhoofd, bruine ogen, kleine neus, middelmatige mond, ronde kin, lichtbruin haar en wenkbrauwen, merkbare tekens pokdalig.
Op 16 juli 1820 overgenomen van de Compagnie van Noord Brabant als Marechaussee te Paard. Vorige diensten: Dragonder bij het 1ste Regiment Bataafse Dragonders in 1796. Overgegaan naar het 3de Regiment Huzaren in 1806. Krijgsgevangen genomen in Spanje in 1810. Twee jaar gediend onder Engelse dienst tot 1811. Honorabel ontslagen in 1815. Aangenomen als Marechaussee te Paard in Zuid Brabant op 20 juni 1818.
Deed de veldtochten mee in Oostenrijk van 1800 tot 1801, Pruisen 1805 tot 1806, Spanje 1807 tot 1809 en Holland in 1814. Op 1 juni 1823 met gagement gestuurd ingevolge ministerieel besluit 16 april 1823 nr. 114.

267 **Devos Pieter** geb. 31 mei 1778 te Wahim fs. Wilhelmus en Maria Anna laatst gewoond te Sint-Gilles.
5 voeten 10 duim groot. Ovaal gezicht, ordinair voorhoofd, grijze ogen, ordinaire neus, middelmatige mond, ronde kin, bruin haar en wenkbrauwen, geen merkbare tekens.
Op 16 juli 1820 overgenomen van de Compagnie van Noord Brabant als Marechaussee te Paard. Vorige diensten: 20 januari 1799 bij de Jagers te Paard. Met paspoort gezonden 7 juni 1803. Overgegaan naar de Marechaussee te Voet op 3 april 1816. Overgegaan naar het kamp van Brabant 20 juni 1818. Marechaussee te Paard op 25 oktober 1819. Deed de veldtochten van 1805 in Oostenrijk, 1806 tot 1807 in Pruisen mee. Op 1 september 1824 overgegaan bij de Compagnie van Oost-Vlaanderen.

268 **Prevenaire Ferdinand** geb. 15 augustus 1792 te Janeourt fs. Carolus en Catharina Langrud.
5 voeten 7 duim en 4 streken groot. Ovaal gezicht, hoog voorhoofd, zwarte ogen, ordinaire neus, middelmatige mond, ronde kin, zwart haar en wenkbrauwen, geen merkbare tekens.
Op 2 september 1820 nieuw aangenomen als Marechaussee te Paard.
Vorige diensten: in dienst getreden bij het Regiment Huzaren nr.8 op 1 juni 1814. Op 22 maart 1819 overgegaan naar het Regiment Lansiers. Met paspoort gezonden 2 juli 1820.
Deed in 1815 Franse dienst. Op 16 mei 1823 overgegaan naar de Compagnie van Henegouwen.

269 **Becker Paul** geb. 12 mei 1777 te Brussel fs. Philippus en Francoise Simons.
5 voeten 5 duim groot. Ovaal gezicht, hoog voorhoofd, grijze ogen, middelmatige neus en mond, ordinaire kin, kastanjebruin haar en wenkbrauwen, geen merkbare tekens.
Op 6 september 1820 overgenomen van het korps Marechaussee van Antwerpen.
Vorige diensten: op 1 mei 1792 in dienst getreden bij het Regiment van Wurtenberg. Overgegaan naar het Regiment Dragonders van Latons op 10 april 1796. Met paspoort gezonden 10 mei 1804. In Franse dienst getreden bij het Regiment Karabiniers op 1 maart 1805. Krijgsgevangen in Rusland oktober 1812 en ontslagen in 1814. Dienst genomen bij de Karabiniers Belge op 30 september 1814. Overgegaan naar het Korps Marechaussee op 30 november 1814. Deed de veldtochten mee in Oostenrijk van 1802 tot 1808 en van 1811 tot 1812 in Polen. Op 1 oktober 1823 overgegaan als 2de Luitenant bij de 11de afdeling Infanterie van het besluit van op 3 september 1823 nr. 162.

270 **Leemans Petrus** geb. 6 december 1797 te Brussel fs. Jacobus en Johanna de Quit.
5 voeten 9 duim groot. Ovaal gezicht, hoog voorhoofd bruine ogen, dikke neus, middelmatige mond, ronde kin, bruin haar en wenkbrauwen, merkbare tekens pokdalig gezicht.
Op 11 november 1820 aangekomen als Marechaussee te Paard.
Vorige diensten: in Franse dienst getreden bij het 2de Kurassiers op 28 december 1814. met paspoort op 1 november 1820. Deed de veldtocht mee in Frankrijk en Waterloo.
Sedert september 1830 in dezelfde standplaats gebleven en uit de getalsterkte gebracht.

271 **Maladry Antoine** geb. 30 oktober 1793 te Kaprijke fs. Petrus en Francisa Walter.
5 voeten 4 duim groot. Lang gezicht en voorhoofd, blauwe ogen, kleine neus en mond, puntige kin, lichtbruinhaar en wenkbrauwen, geen merkbare tekens.
Op 11 november 1820 aangenomen als Marechaussee te Paard.
Vorige diensten: in dienst getreden op 28 oktober 1814 bij de afdeling Kurassiers. Met paspoort gezonden op 1 november 1820. Deed de veldtocht mee in Frankrijk en Waterloo.
Op 1 april 1824 overgegaan naar de Kompagnie van Zuid Brabant.

272 **Missotten Charles** geb. 7 januari 1796 te Gent fs. Guillaume en Maria Louisa De La Hoye.
5 voeten 7 duim groot. Langwerpig gezicht, laag voorhoofd, grijze ogen, lange neus, matige mond, ronde kin, bruin haar en wenkbrauwen, geen merkbare tekens.
Op 11 november 1820 aangenomen als Marechaussee te Paard.
Vorige diensten: in dienst bij de afdeling Infanterie op 9 maart 1814. met paspoort gezonden 1 november 1820.Op 7 juni 1826 Brigadier Marechaussee te Paard.
Sedert september 1830 in dezelfde standplaats gebleven en uit de sterkte gebracht.

273 **Sielmaker Jean Pierre** geb. 15 september 1794 te Brussel fs. Jan en Maria Dumont.
5 voeten 5 duim groot. Ovaal gezicht, bedekt voorhoofd, bruine ogen, ordinaire neus en mond, ronde kin, bruin haar en wenkbrauwen, geen merkbare tekens.
Op 18 november 1820 aangenomen als Marechaussee te Paard.
Vorige diensten: in Franse dienst getreden bij het 5de regiment Huzaren op 11 augustus 1810. Bij het 1ste Regiment Huzaren op 22 augustus 1813. Met paspoort gezonden 31 juli 1814. In Nederlandse dienst getreden bij het Regiment Huzaren nr.8 op 6 oktober 1814. Overgegaan naar het Regiment Lansiers nr.20 op 22 maart 1819. Met paspoort gezonden op 1 november 1820. Heeft de veldtochten in Spanje 1811 tot 1812, Italië 1813 tot 1814, Frankrijk in 1815 meegedaan. Geblesseerd aan de rechter hand door een kogel in Italië op 10 februari 1814. Op 21 januari 1824 met paspoort gezonden ingevolge het ministerieel besluit van 8 januari 1824 nr.13.

wordt vervolgd

Geboorte	Doopsel	Dopeling	Vader	Moeder	Peter	Meter	Opm.
12/01/1805	12/01/1805	De Moes Bernardus Josephus, tweeling	Joannes, 55, Oos, overl.	Vande Walle Barbara, 42, Waa	Brouckaert Josephus, Oos	Lammertyn Rosalia, Oos	
31/01/1798	31/01/1798	De Moes Francisca	Josephus, Oos	Van Dierendonck Barbara, Rud	Van Dierendonck Ambrosius	Vande walle Barbara	
24/07/1797	24/07/1797	De Moes Jacobus	Joannes, Oos	Vande Walle Barbara, Waa	Vande Walle Petrus	Van Dierendonck Barbara	
12/01/1805	12/01/1805	De Moes Joannes, tweeling	Joannes, 55, Oos, overl.	Vande Walle Barbara, 42, Waa	De Graeve Sebastianus, Oos	Verhaeghe Maria Anna, Oos	
10/03/1803	10/03/1803	De Moes Petrus Joannes	Joannes	Vande Walle Barbara	Vande Walle Jacobus	Vereecke Joanna	
27/07/1800	27/07/1800	De Moes Theresia	Joannes	Vande Walle Barbara	De Moes Philippus	Van Dierendonck Veronica	
19/02/1799	19/02/1799	De Mopes Carolus	Joannes	Vande Walle Barbara, Waa	Vande Walle Jacobus	Vereecke Joanna	
	21/07/1797	De Mulder Theresia	Joannes, 36	D'hont Petronilla, Oos	Van Eenoo Josephus	Anthierens Isabella	
09/10/1801	10/10/1801	De Mulder Theresia Francisca	Joannes	D'hondt Petronilla	Lammertin Petrus	De Mulder Anna Maria	
15/04/1803	15/04/1803	De Muldere Joanna Theresia, onwettig	NN	De Muldere Anna	Van Daele Petrus	Willems Petronilla	
26/05/1801	27/05/1801	De Munck Isabella	Joannes	Puype Veronica	De Caluwe Augustinus	De Nys Isabella	
02/09/1799	03/09/1799	De Munck Josephus	Franciscus, Bru	Vanden Berghe Joanna	Van Neste Josephus	Geernaert Regina	
01/01/1804	01/01/1804	De Munck Sophia	Joannes	Puype Veronica	Van Neste Petrus	Lambert Joanna	
05/11/1797	17/12/1797	De Muynck Jacobus	Franciscus, Bru	Vanden Berghe Joanna	De Muynck Joannes	Van Neste Coleta	
29/10/1797		De Muynck Jacobus	Franciscus	Vanden Berghe Joanna			
25/03/1798	26/03/1798	De Muynck Romanus	Carolus	De Smet Isabella	Standaert Joannes	De Groote Anna	
10/08/1802	10/08/1802	De Naegel Anna Maria	Joannes	Van Loo Isabella	De Weirt Joannes	D'ooghe Joanna	
03/05/1799	04/05/1799	De Naegel Barbara	Antonius	Verhelst Anna Maria	De Naegel Bernardus	Verhelst Anna	
07/11/1801	08/11/1801	De Naegel Bernardus	Antonius	Verhelst Anna Maria	De Naegel Alexander	Scheemaecker Anna	
19/09/1797	20/09/1797	De Naegel Coleta	Bernardus, 45, Oos	Tagon Regina, 42, Aal	De Nagel Antonius	Anna De Naegel	
08/09/1799	08/09/1799	De Naegel Franciscus	Joannes	Van Loo Isabella	Scheemaecker Emmanuel	Cornelis Anna	
16/07/1797	16/07/1797	De Naegel Helena	Joannes, 36, Oos	Van Loo Isabella, 34, Stm	Reubens Jacobus	Scheemaecker Anna	
13/09/1805	13/09/1805	De Naegel Joannes Franciscus	Adrianus, 28, Oos	Dela Heye Petronella, 27, Stm	De Naegel Alexander, Oos	D'hooge Francisca, Oos	
22/05/1802	23/05/1802	De Naegel Maria Theresia	Adrianus	De Leye(Dela Heye) Petronilla	Scheemaecker Emmanuel	De Deurwaerdere Anna	
15/11/1799	15/11/1799	De Naegel Regina	Adriana, Oos	Deleye Petronilla, Stm	De Naegel Antonius	Sabbe Anna	
01/09/1804	02/09/1804	De Nagel Joanna Theresia	Antonius	Verhelst Anna	De Scheemaeker Carolus	De Nagel Anna	
10/03/1805	11/03/1805	De Naghel Franciscus	Joannes, 40, Oos	Van Loo Isabella, 34, Stm	De Naghel Josephus, Oos	De Scheemaeker Regina, Oos	
05/02/1800	05/02/1800	De Nys Carolus	Jacobus, Rud	Van maele Joanna	Van Eenoo Franciscus	Van Hille Maria	
14/11/1800	15/11/1800	De Nys Francisca	Joannes	De Pestel Regina, Waa	Van Beveren Franciscus	De Nys Isabella	
20/02/1799	21/02/1799	De Pré Anna Theresia	Joannes	Van Reybrouck Petronilla, Oos	Van Reybrouck Josephus	De Nys Anna	
13/04/1803	13/04/1803	De Pré Bernardus	Joannes, Oos	Van Reybrouck Petronilla Thresia, Oos	Zaman Carolus	Dumon Anna	
05/11/1800	05/11/1800	De Pré Bernardus	Joannes	Van Reybrouck Petronilla	Zaman Petrus	Van Reybrouck Maria	
10/04/1805	11/04/1805	De Pré Juliana Sophia	Joannes, 40, Oos	Van Reybrouck Petronilla, 34, Oos	Van Reybrouck Pieter, Oos	Zaman Anna, Oos	
01/05/1802	01/05/1802	De Rammelaere Bernardus	Joannes	Vercruyce Francisca	De Hulster Guillielmus	Van Ootegem Petronilla	
19/07/1805	20/07/1805	De Schacht Amandus	Albertus, 26, Lop	Sutterman Isabella Theresia, 32, Oos	Manhout Emanuel	De Schacht Theresia	
24/01/1803	24/01/1803	De Schacht Anna Maria	Albertus, Lop	Sutterman Isabella Theresia, Oos	De Schacht Petrus	Sutterman Helena	
13/04/1801	13/04/1801	De Schacht Bernardus	Albertus	Sutterman Isabella	Sutterman Franciscus	Le Grande Maria	
22/12/1799	22/12/1799	De Schepper Helena	Judocus	D'ooghe Anna	Van Haecke Petrus	Van Hille Isabella	
15/03/1797	16/03/1797	De Schepper Regina	Judocus, Asn	D'ooghe Anna, Rud	Van Hulle Joannes	De Weirdt Veronica	
03/01/1805	04/01/1805	De Schepper Rosalia	Petrus, 44, Bee	Neuteboom Joanna, 35, Bee	Herpoel Leo, Oos	Lammertyn Rosalia, Oos	
19/09/1803	20/09/1803	De Scheppere Emmanuel	Judocus	D'ooghe Anna	Carels Jacobus	Reynaert Regina	
15/11/1802	16/11/1802	De Scheppere Joanna Theresia	Petrus	Noteboom Joanna	Vande Walle Petrus	Boone Eugenia	
10/11/1801	10/11/1801	De Scheppere Petrus	Petrus	Noteboom Joanna	De Graeve Petrus	Doesselaere Anna	
27/12/1807	28/12/1807	De Smedt Regina	Joannes, 32, Oos	De Duytsche Catharina, 30, Win	De Duytsche Joannes	Mestdag Regina	
28/06/1805	28/06/1805	De Smet Bernardus	Petrus, 46, Lop	Van Loocke Maria Catharina, 37, Stj	Barisele Petrus	Buyze Regina	

Geboorte	Doopsel	Dopeling	Vader	Moeder	Peter	Meter	Opm.
04/01/1800	05/04/1800	De Smet Bernardus	Petrus	Van Loocke Maria	Perquy Jacobus	Vermeulen Petronilla	
30/03/1800	31/03/1800	De Smet Clementia Catharina	Philippus, Mal	Luyckx Maria	Messiaen Petrus	Luyckx Catharina	
09/01/1803	09/01/1803	De Smet Franciscus Jacobus	Adrianus, Bee	Ianckaert Victoria, Oos	Vergauwe Franciscus	Smessaert Regina	
12/01/1801	13/01/1801	De Smet Isabella	Adrianus, Bee	Blanckaert Victoria, Oos	Buyser Cornelius, Oos	Hinneman Anna Maria, Oos	
26/12/1803	26/12/1803	De Smet Jacobus	Joannes	De Duydtsche Catharina	De Smet Franciscus	Vande Walle Barbara	
02/12/1799	02/12/1799	De Smet Jacobus Franciscus	Petrus, Bee	Vlaminck Victoria, Oos	De Smet Franciscus	Troostenberghe Maria	geb Bee
01/02/1801	01/02/1801	De Smet Joanna Theresia	Petrus, Lop	Van Looke Maria, Stj	Moentack Ludovicus, Bru	DeGroote Anna Maria, Oos	
19/01/1798	19/01/1798	De Smet Joanna Theresia	Adriana, Bee	Blanckaert Victoria, Oos	De Smet Joannes	Lippens Theresia	
03/01/1806	04/01/1806	De Smet Joanna Theresia	Joannes, 31, Oos	De Duytsche Catharina, 31, Win	De Grande Joannes	De Duytsche Rosalia	
27/01/1799	27/01/1799	De Smet Joanna Theresia	Adrianus, Bee	Blanckaert Victoria	Verhaeghe Bernardus	Lippens Theresia	
17/08/1797	18/08/1797	De Smet Joannes	Joannes, 25, Oos	De Duytsche Catharina, 24, Win			
10/06/1805	10/06/1805	De Smet Joannes Amandus	Adrianus, 63, Bee	Blanckaert Victoria, 39, Oos	Lootens Amandus, Oos	De Smet Maria, Oos	
20/03/1802	20/03/1802	De Smet Josephus	Petrus	Van Loocke Maria	Maentack Ludovicus	De Groote Anna	
05/07/1799	06/07/1799	De Smet Romanus	Joannes	De Duytsche Catharina	D'hollander Albertus	De Smet Isabella	
01/09/1801	01/09/1801	De Smet Sophia	Joannes	De Duydtsche Catharina	De Duydtsche Albertus	De Smet Catharina	
21/12/1804	21/12/1804	De Spegelaere Joannes Franciscus	Joannes, 29, Oos	De Muynck Joanna, 32, Oos	Stroobant Jacobus, Oos	De Mets Maria Theresia, Oos	
01/08/1803	02/08/1803	De Spiegelaere Bernardus Franciscus	Joanes, Oos	De Munck Joanna Clara, Oos	De Muynck Franciscus	De Spiegelaere Regina	
12/09/1806	13/09/1806	De Spiegelaere Carolus	Joannes, 31, Oos	De Munck Joanna, 35, Oos	De Munck Carolus	Gadene Constantia	
11/04/1800	11/04/1800	De Spieghelaere Anna Maria	Joannes	De Munck Joanna	De Munck Cornelius	Smessaert Joanna	
20/01/1802	20/01/1802	De Spieghelaere Seraphina	Joannes	De Munck Joanna	De Spieghelaere Cornelius	De Munck Isabella	
09/02/1801	03/11/1802	de Stappens Frederica	Jacobus	de Dankwaert Julie	de Stappens Jacobus, RD	de Stappens Agnes	
02/11/1802	03/11/1802	de Stappens Georgius	Jacobus	de Dankwaert Julie	Varanneman Joannes	de Stappens Agnes	
20/02/1807	21/02/1807	De Sutter Emanuel	Joannes Franciscus, 42, Dam	Stroobant Maria Theresia, 32, Oos	De Roo Franciscus, Oos	Van Wassenhove Theresia, Oos	
04/04/1804	04/04/1804	De Suttere Amelia	Joannes	Stroobant Maria	??? Henricus	Van Reybrouck Petronilla	
25/02/1798	25/02/1798	De Suttere Carolus Guillielmus	Joannes, Dam	Stroobant Maria, Oos	Stroobant Antonius	Van Oost Joanna	
09/03/1801	10/03/1801	De Vaere Regina	Petrus	Hins Petronilla	De Vaere Emmanuel	Beirnaert Helena	
26/07/1805	27/07/1805	De Vooght Bernardus	Petrus, 44, Oos	Van Hie Veronica, 40, Zwe	Van Dierendonck Jacobus, Oos	Van Neste Francisca, Oos	
12/05/1799	12/05/1799	De Vooght Joannes	Petrus	Van Hie Veronica	Geernaert Joannes	De Grande Victoria	
06/01/1802	07/01/1802	De Vooght Petrus	Petrus	Van Hie Veronica	Blondeel Michael	Lavrauw Barbara	
19/08/1801	20/08/1801	De Vos Hilarius, onwettig	NN	De Vos Barbara	Mestdagh Henricus	Van Reybrouck Maria	
25/07/1807	25/07/1807	De Vriend Bernardus	Abraham, 34, Oos	Van Speybroeck Joanna, 32, Oos	Van Speybroeck Josephus	De Vriend Francisca	
20/03/1806	30/03/1806	De Vriendt Marina Francisca	Abraham, 31, Bee	Van Speybroeck Joanna Maria, 30, Oos	Volckaert Judocus Josephus	Van Speybroeck Anna	
18/11/1803	19/11/1803	De Waele Amelia	Carolus	Claeys Petronilla	De Waele Josephus	Claeys Petronilla	
03/02/1802	03/02/1802	De Waele Helena	Carolus	Claeys Petronilla	Claeys Gaspar	Vermeulen Petronilla	
24/02/1800	25/02/1800	De Waele Isabella	Carolus, Rud	Claeys Isabella	De Waele Rochus	Onghena Maria	
22/07/1805	23/07/1805	De Waele Regina	Carolus, 33, Rud	Claeys Petronella, 30, Oos	De Waele Joannes Baptista, Rud	Claeys Anna, Oos	
22/12/1805	22/12/1805	De Waele Romaus Josephus	Petrus Ludovicus, 34, Oos	Coppernol Monica Bernardina, 32, Stj	Coppernol Petrus	De Waele Anna	
27/06/1804	27/06/1804	De Waele Rosalia	Petrus	Van Compernolle Monica	De Waele Jacobus	Van Compernolle Anna Catherina	
31/12/1804	31/12/1804	De Weerdt Joannes	Petrus, 34, Oos	Vande Walle Brigitta, 36, Oed	De Soete Franciscus, Oed	De Cuypere Regina, Bee	
10/12/1798	11/12/1798	De Weirdt Anna	Cornelius	De Caluwe Maria, Win	De Weirdt Petrus	De Caluwe Petronilla	
15/05/1802	15/05/1802	De Weirdt Bernardus	Petrus	Vande Walle Brigita	De Weirdt Franciscus	Van Maele Cornelia	
	16/08/1797	De Weirdt Isabella Theresia	Cornelius, 31, Oos	De Caluwe Maria, 31, Win	De Caluwe Augustinus	De Weirdt Joanna	
31/12/1805	01/01/1806	De Weirdt Maria Theresia	Franciscus, 32, Oos	Pardaen Joanna, Oos	Perdaen Joannes, Oos	Cornelia Van Maele, Oos	
26/08/1797	27/08/1797	De Witte Bernardus	Ludovicus, 33, Oed	Van Moere Victoria, 36, Oos	De Witte Joannes	De Langhe Cornelia	
20/08/1801	20/08/1801	De Witte Francisca	Ludovicus	Van Moere Victoria	Mulebrouck Cornelius	Willems Theria	

wordt vervolgd



Brugse Stam

TWEEMAANDELIJKS TIJDSCHRIFT
ISSN 2294-5415
50ste jaargang nr. 5 - september-oktober 2018
Verspreiding op ca. 1600 mailadressen
Gratis via mail (aanvraag: brugsestam@telenet.be)

FAMILIEKUNDE VLAANDEREN REGIO BRUGGE
Kennisplatform voor familiegeschiedenis
FV Brugge vzw - BE 0535.565.209

www.familiekundebrugge.be
FV Brugge, Kleine Hertsbergestraat 3 (gelijkvloers), 8000 Brugge
BE19 9730 9465 0412 van FV regio Brugge
Secretaris: Eddy Dubruqué (familiekundebrugge@skynet.be)
Hoofdredacteur: Paul Lanssens (brugsestam@telenet.be)
Redactieraad: Johan Haerynck, Reinhilde Aendekerk
Verantw. uitgever: Jo Patteeuw, Kerklaan 30, 8310 Brugge

In dit nummer

OPENINGSTIJDEN DOCUMENTATIECENTRUM	2
VRIJWILLIGERSWERKING DIGITALISERING	2
KAAP VAN DE 400.000 ROUWBERICHTEN BEREIKT	2
LEZING: IDENTIFICEREN VAN FOTO'S UIT DE 19° EEUW TOT WO-I	3
NAJAARSCURSUS OUD SCHRIFT LEZEN	3
KOMENDE LEZINGEN EN LESSENREEKSEN	3
DE KAARTLAYERS VAN GEOPUNT: EEN UNIEKE INFORMATIEBRON	4
NUTTIGE LINKS EN ACTIVITEITEN BIJ DE COLLEGA'S	6
OEFENING OUD SCHRIFT	7
VRAAG EN ANTWOORD	7
FAMILIENIEUWS	7
IN BEELD: VERHUIS VAN DE 2de VERDIEPING NAAR HET GELIJKVLOERS	8
ONDEROFFICIEREN EN SOLDATEN VAN DE COMPAGNIE MARECHAUSSEE	9
OOSTKAMP - PAROCHIEREGISTERS DOPEN 1797-1808	11

!! ➔ WIJ ZIJN VERHUISD NAAR HET GELIJKVLOERS ➔ !!

Fantastisch nieuws voor al onze bezoekers, in het bijzonder voor deze met wat meer jaren op de teller. Voortaan moeten er geen 4 trappen en 48 treden meer beklommen worden! Dank zij het stadsbestuur mocht Familiekunde Vlaanderen, regio Brugge, op het adres Kleine Hertsbergestraat 3, verhuizen van de tweede verdieping naar het gelijkvloers. Leden, niet-leden en vrijwilligers zijn nu nóg meer welkom!

In een volgend nummer laten we u weten hoe dit zal gevierd worden!

Met steun van:
Vlaanderen verbeelding werkt
BRUGGE
Familiekunde Vlaanderen

OPENINGSTIJDEN DOCUMENTATIECENTRUM

Iedereen is welkom tijdens de openingstijden van ons documentatiecentrum. Een bestuurslid is beschikbaar voor al uw vragen, hulp bij het lezen van oud schrift, e.d.. Ook het contact met uw medezoekers is leerrijk.

De openingstijden zijn:

- elke eerste maandag van 13:30 tot 16:30
- elke tweede woensdag van 13:30 tot 16:30
- elke vierde zaterdag van 09:00 tot 12:00

Concreet tot einde 2018:

- ma 03/09 gesloten voor de laatste verhuisperikelen
- wo 12/09 met Eddy Dubruqué **= 1ste maal op het gelijkvloers**
- za 22/09 met Jo Patteeuw
- ma 01/10 met Johan Haerynck
- wo 10/10 met Eddy Dubruqué
- za 27/10 met Reinhilde Aendekerk
- ma 05/11 met Anne Marie Viaene
- wo 14/11 met Eddy Dubruqué
- za 24/11 met Paul Lanssens
- ma 03/12 met Tony Strypsteen
- wo 12/12 met Eddy Dubruqué
- za 22/12 met Jo Patteeuw

- en ook afwisselend di en do van 13:30 tot 16:30 met Eddy, Tony, Johan en de vrijwilligers

Concreet tot einde 2018:

do 13/9 di 18/9 do 27/9 di 2/10 do 11/10 di 16/10 do 25/10 di 30/10 do 8/11
di 13/11 do 22/11 di 27/11 do 6/12 di 11/12 do 20/12

Check eventuele wijzigingen op familiekundebrugge.be
De toegang is gratis voor leden en vrijwilligers, niet-leden betalen € 2,00 per bezoek.

VRIJWILLIGERSWERKING DIGITALISERING

Onze vrijwilligers brengen de gegevens van bidprentjes (naam overledene, geboorte en overlijden) in op de computer. Dit is noodzakelijk om onze tienduizenden bidprentjes doorzoekbaar te maken. Dankzij dit werk zijn ze via het internet als index beschikbaar voor alle zoekers ter wereld. Tijdens de sessies ontmoet je collega's bij de koffie, en wordt alle uitleg verstrekt. Je kan het werk ook thuis doen aan je computer op eigen tempo. De software wordt door ons beschikbaar gesteld.

Geïnteresseerden kunnen ons nog altijd contacteren op brugsestam@telenet.be ofwel eens langskomen tijdens een van de sessies in het documentatiecentrum in hartje Brugge: Kleine Hertsbergestraat 3, 8000 Brugge op bovenstaande datums.

De volledige lijst van overlijdensberichten, alfabetisch gerangschikt met vermelding van geboorte- en overlijdensjaar alsook de plaats van overlijden, is gepubliceerd op onze website:
http://familiekundebrugge.brugseverenigingen.be/RouwbrievenbidprentjesBegraafplaatsen

---

KAAP VAN DE 400.000 ROUWBERICHTEN BEREIKT

Familiekunde Brugge aanvaardt in dank schenkingen van rouwbrieven en bidprentjes. Die worden door onze vrijwilligers gedigitaliseerd en beschikbaar gemaakt voor iedereen. Zo krijgen ze een definitieve nuttige bestemming en zijn ze in betere handen dan bij verzamelaars.

In de loop van juli 2018 heeft onze collectie de kaap van 400.000 rouwbrieven, bidprentjes en krantenknipsels overschreden.

Dank aan alle schenkers, dank aan onze vrijwilligers !!

LEZING: IDENTIFICEREN VAN FOTO'S UIT DE 19° EEUW TOT WO-I

Identificeren van foto's uit de 19de eeuw tot aan WO-I door Peter Eyckerman

In samenwerking met Brugs Ommeland - Koninklijke Heemkundige Kring Maurits Vancoppenolle.

Tijdstip: Maandag 29 oktober 2018 om 20:00
Waar: CM-lokaal, Moerkerkse Steenweg 118, Brugge Sint-Kruis
Toegang: Toegangsprijs leden € 2,00, niet-leden € 5,00. Vooraf inschrijven niet nodig.

Peter Eyckerman studeerde af als burgerlijk ingenieur. In 2011 deed hij een carrièreswitch: van goed betaalde software-ontwikkelaar naar beroepsgenealoog. Online dient hij zichzelf aan als http://www.spoorzoeker.petereyckerman.be

Hij doet stamboomonderzoek, dateert oude foto's, geeft lezingen over genealogie in de digitale 21ste eeuw en is webmaster bij Familiekunde Vlaanderen. Zijn grote specialiteit is foto historisch onderzoek: determinatie van procedés, datering, inhoudelijke analyse en identificatie van oude familiefoto's en alles wat daarmee te maken heeft. Zijn interesse, kennis en expertise liggen voornamelijk bij de alledaagse portretfotografie: commerciële fotostudio's en amateurfoto's. De Engelse term hiervoor is 'Vernacular Photography', in tegenstelling tot kunstfotografie.

Breng gerust een (**één**) originele oude foto mee naar de lezing. Voor zover er achteraf nog tijd beschikbaar is, wil de spreker wat commentaar meegeven over uw foto. Let wel, in geval van overvloed aan materiaal, zal het bestuur een limiet moeten stellen aan het aantal aanbieders. Daarvoor rekenen wij uiteraard op uw begrip.

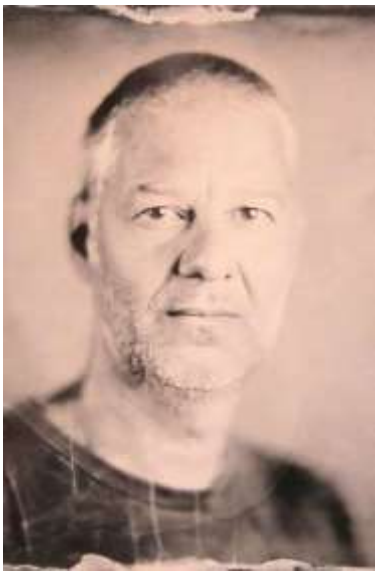

Peter Eyckerman
Natte plaat collodion, foto 2014
© website Peter Eyckerman

NAJAARSCURSUS OUD SCHRIFT LEZEN

Naar gewoonte organiseert FV regio Brugge voor alle geïnteresseerden (zowel leden als niet-leden) in het najaar een lessenreeks 'Oud Schrift Lezen' door Johan Haerynck (1 sessie over de burgerlijke stand en 3 sessies over de parochieregisters) en door Jo Patteeuw (1 sessie over de staten van goed en 1 over de wezerijakten). Naast het lezen, wordt ook enige basiskennis bijgebracht over het Kerklatijn in de parochieregisters en over de gebruiken in die tijd.

Zes donderdagavonden: 04 - 11 - 18 - 25 okt en 08 - 15 nov 2018 van 19:00 tot 21:00
Plaats: Stadsarchief, Burg 11, Brugge.
Bijdrage in de kosten: €12 voor leden van FV of van Levend Archief - €18 voor niet-leden.

Volzet - Wordt volgend najaar herhaald

KOMENDE LEZINGEN EN LESSENREEKSEN

- Ma 26/11/2018 om 20:00 - 'Waardevolle graven als funerair erfgoed', door Johan Duyck. Dit is de laatste lezing in de CM van Sint-Kruis. In 2019 wordt het gebouw gerenoveerd.
- Ma 25/02/2019 om 20:00 - 'Roeland van Brugge, de eerste Vlaamse wereldomzeiler', door Marcel Van Brussel. Vanaf 2019 gaan de lezingen door in de CM van Sint-Michiels.
- Begin 2019 organiseren we opnieuw de lessenreeks over het stamboomprogramma Aldfaer, met nadruk op de recente nieuwe versie 7.

DE KAARTLAYERS VAN GEOPUNT: EEN UNIEKE INFORMATIEBRON

Reinhilde Aendekerk

We weten allemaal hoe onze gemeenten en ons eigen huis er vandaag uitzien op Google Maps. Maar hoe zag die gemeente en dat huis er uit op de topografische kaart van de 18de en 19de eeuw? Dat kan je te weten komen op de portaalsite Geopunt Vlaanderen www.geopunt.be, de centrale toegangspoort tot geografische overheidsinformatie, die alle beschikbare geografische informatie bundelt, vooral hedendaagse data maar ook historische. Het portaal richt zich naar een breed en divers publiek.

De website opent met de actuele en interactieve Geopunt-kaart. Het laden van de kaart kan wel even duren.
Links staan de logo's van alle Geopunt-kaarttoepassingen, zoals Bouwen, Gewestplan, Hinder in kaart (werkzaamheden), Ondernemen, Vrije tijd, Waterlopen, Wonen en Leven, Zorgatlas … en wellicht voor genealogen het meest interessant, de toepassingen **'Vergelijk kaarten'** - zo vind je er onder meer luchtfoto's van de afgelopen 20 jaar en topografische en kadastrale kaarten uit de 18de en 19de eeuw – en de **'Reis door de tijd'**. *De historische kaart als ideaal illustratiemateriaal voor de familiegeschiedenis!*
Kiezen voor een andere kaarttoepassing dan deze waarin je actief werkt, zou volgens de informatie op de website gebeuren via het uitschuifbaar paneel links op de kaart (dit paneel gaat open en dicht via de knop ">"), maar het kan ook via de button 'Kaarten' (kies kaarten en plaatsen) onderaan rechts, zie fig. 1.

In enkele stappen kan je een topografische kaart van je gemeente bekijken. Navigeren met de muis, in- en uitzoomen door scrollen (scrollwiel van de muis) of de +- balk links op het scherm. De kaart verschuiven kan door de kaart met de linkermuisknop vast te houden en te verschuiven.

Zoeken via de zoekbalk op gemeente of adres, op interessante plaats, op trefwoord … maar ook aan de hand van coördinaten. Gebruik de Entertoets in het zoekveld, of de knop met het vergrootglas.

Via de button 'Kaarten' (openen/sluiten van het keuzemenu) onderaan rechts verschijnt de lijst 'Kaarten en Plaatsen' met alle mogelijke kaarten.

Als je de toestand van 1771 wil vergelijken met hoe jouw straat er vandaag uitziet, kan dat gemakkelijk via de kaarttoepassing **'Vergelijk kaarten',** helemaal onderaan dit lijstje (fig. 1) waardoor het scherm in twee wordt gesplitst, om de nieuwe met de oude kaart samen te bekijken.

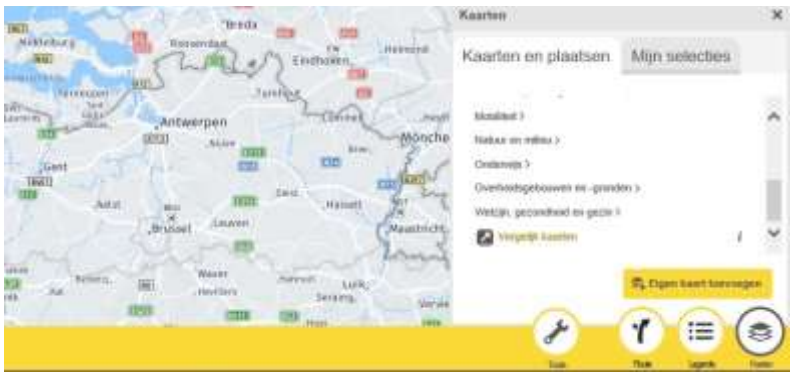

fig. 1

Kies je niet voor 'Vergelijk Kaarten' dan wordt het scherm niet opgesplitst maar zal de gekozen (historische) kaart zich bovenop de actuele Geopunt-kaart plaatsen.

Wij kiezen voor 'Vergelijk kaarten' (opgesplitst scherm) en gaan op zoek naar de Kleine Hertsbergestraat 3, Brugge, het documentatiecentrum van Familiekunde Vlaanderen regio Brugge, via 'Kaarten en Plaatsen' (fig. 2).



fig. 2

Het zoeken naar locatie gebeurt in de linkerhelft van de kaart – de gekozen (historische) kaart zal in de rechterhelft zichtbaar worden. Wanneer de kaart links wordt verschoven, verschuift de kaart rechts mee (en omgekeerd). Kies je een andere (historische) kaart, dan verschijnt de nieuwe kaart rechts en vervangt de vorige, zodat je nog steeds kan vergelijken met de huidige situatie (links). De gezochte locatie wordt aangegeven door een ballonnetje, wanneer je daarop klikt krijg je de adresinformatie en de mogelijkheid om de kadastrale informatie op te vragen met daarin de perceelinformatie. Klik nu op 'Toon op kaart' en het perceel wordt blauw omlijnd. Sluit dit nieuwe pop-up venster (X). De blauwe perceelgrens blijft staan op de gekozen locatie.

Alvorens een historische kaart aan te klikken kan je met de muis over de verschillende kaarten gaan, waarbij zichtbaar wordt hoe die kaart er uit ziet. Maar niet alle historische kaarten zijn van toepassing op de gezochte locatie, naast de naam van de kaart wordt ook de periode vermeld en de "i" naast de datum geeft dan weer meer informatie over het soort kaart. Zo is er bv. de Villaret kaart (1745-1748) die een "Overzichtsbeeld geeft van ingescande en gegeorefereerde kaartbladen van de historisch-topografische kaart van het gebied tussen Gent-Doornik en Maastricht-Luik. Opgemaakt door koninklijk ingenieur Villaret 1745-1748, ……" Zo zijn er nog kaarten voorhanden die bepaalde grensgebieden dekken (informatie naast de kaart). In ons geval (voorbeeld) zullen deze kaarten dus niet gebruikt kunnen worden, maar wel voor een locatie in dat bepaalde gebied. Wij kiezen in ons voorbeeld onder 'Kaarten en Plaatsen' voor 'historische kaarten' en selecteren de Popp kaarten 1842-1879. Fig. 2 toont het resultaat van onze zoektocht naar het lokaal van Familiekunde regio Brugge in de Kleine Hertsbergestraat 3, vergeleken met de situatie uit de Popp-kaart van 1842-1875. Voor bepaalde historische kaarten is het mogelijk de legende (tweede button van rechts onderaan) te raadplegen, dit is bv. het geval voor de Ferraris-kaart van 1771-1778 (fig. 3)



fig. 3

In **'Reis door de tijd'** kan je nagaan hoe een bepaald gebied evolueerde aan de hand van 18de-eeuwse kaarten tot de meest recente luchtfoto's. Helemaal onderaan het lijstje historische kaarten (fig. 4)



fig. 4

Maar naast de historische kaarten, biedt de website nog tal van andere interessante mogelijkheden, zoals grenzen (gewest, provincie, gemeente - fig. 5), hoogte, landbouw (gebieden, percelen), visserij en zo veel meer.



fig. 5

Kaartresultaten kunnen als .pdf of .png worden afgedrukt. Rechts van de zoekbalk bevindt zich een printfunctie.

Op de website zijn ook tal van handleidingen voor het gebruik van kaarttoepassingen aanwezig:
http://www.geopunt.be/nl/over-geopunt/handleiding

NUTTIGE LINKS EN ACTIVITEITEN BIJ DE COLLEGA'S

De nieuwe website van de 19 unieke Brugse erfgoedcollecties is weer gebruiksklaar. Voor genealogen zijn daarin interessant:
- Handschrift De Hooghe
- Onderweg van Steenbrugge naar Kortrijk
- Stadsbode

Voor Zwevezele en Wingene zijn alle akten van de burgerlijke stand van 1796 tot 1916 en de bevolkingsboeken tot 1900 nu online doorzoekbaar. Na registratie heeft iedereen gratis toegang tot deze schat aan informatie:
http://archief.wingene.be

Vanaf nu zijn ook de begraafplaatsen van Veurne online:
http://veurne.maps.arcgis.com/apps/webappviewer/index.html?id=37c9ae582fd3407bafbde33ffd2ddd87

De site zoekakten.nl, een hulpmiddel voor veel genealogen om snel te navigeren binnen Familysearch, is gestopt. Op de Facebookgroep van Familiekunde Vlaanderen vonden we een alternatief (enkel voor de burgerlijke stand en bevolking).
https://www.genealogiewerkbalk.nl/fs/
Graag uw feedback a.u.b.: ervaart u dit als een volwaardige vervanger?

Zoeken naar de verspreiding van familienamen in Frankrijk, vergelijkbaar met familienaam.be. Je moet wel inloggen (login en paswoord) maar is gratis:
http://www.geneachtimi.com/portal.php

De afdeling Kaarten en Plannen van de Koninklijke Bibliotheek van België (KBR) bestaat uit meer dan 100.000 kaarten, plannen, atlassen en globes.
Ter info: FV regio Brussel organiseert een geleid bezoek op dinsdag 9 oktober 2018
http://www.familiekunde-brussel.be/2017/12/17/historische-cartografie-deel-3-bezoek-kbr-afdeling-kaarten-en-plannen/

De SCGD of "Service de Centralisation des études Généalogiques et Démographiques de Belgique" is een organisatie die in 1944 werd opgericht. Het documentatiecentrum biedt genealogen een waaier aan diensten en documenten om hen bij hun genealogisch onderzoek te helpen. Zowel voor beginners als gevorderden mag een bezoek aan de SCGD niet op het genealogische onderzoekslijstje ontbreken. Het adres is Anatole Francestraat 31, 1030 Schaarbeek.
Ter info: FV regio Brussel organiseert een geleid bezoek op zaterdag 20 oktober 2018
http://www.familiekunde-brussel.be/2017/12/17/geleid-bezoek-aan-de-scgd/

OEFENING OUD SCHRIFT

Paul Lanssens

Voor deze oefening gaan we naar Menen. Het kind dat daar op 8 april 1663 gedoopt werd, was postuum geboren omwille van een heel enge reden …

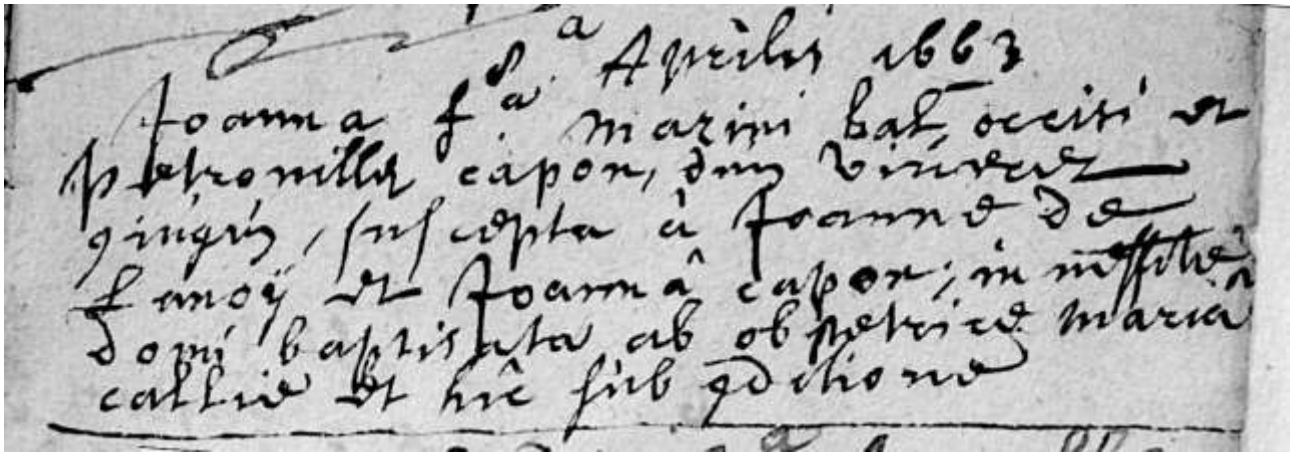

8 a Aprilis 1663
joanna fa marini bal, occisi et petronillae capon, dum viveret c(on)iugum, suscepta a(b) joanne de lanoÿ et joanna(e) capon; in ne(ce)ssite domi baptisata ab obstetrice maria(e) callie et hic sub c(on)ditione

De 8ste april 1663
Joanna, dochter van Marinus Bal, die vermoord is en van Petronilla Capon die, toen hij nog leefde, echtgenoten waren. Ze werd in bescherming genomen (= peter en meter) door Joannes de Lanoy en Joanna Capon. Ze werd gedoopt thuis uit noodzaak door de vroedvrouw Maria Caillie en hier voorwaardelijk.

De pastoor zet bij het woord ‘dum’ een beentje te weinig aan de m.

Wanneer de vroedvrouw vreesde dat het kind de geboorte niet zou overleven, deed ze zelf een nooddoop, bv. met een doopspuit [1]. Achteraf werd het kind dan voorwaardelijk herdoopt.

De begrafenisakte van Marinus Bal hebben we niet gevonden in Menen, noch in een buurgemeente.

[1] Brugse Stam 49 ste jaargang nr. 2 - maart-april 2017, blz. 7

VRAAG EN ANTWOORD

Patrick Gernaey uit Ichtegem vraagt of iemand hem nog verder in de tijd kan helpen. Zijn oudste voorouders zijn Arent/Arnoldus de Cramer junior °Zomergem ca. 1589, gehuwd met Maeyken de Vlieghere. Hun zoon is Joannes De Cramer °Zomergem 18.05.1621 ➔ brugsestam@telenet.be

---

FAMILIENIEUWS



Op 2 juli 2018 is **Magda Lietaer** overleden, bijna 81 jaar. Ze was de vrouw van onze erevoorzitter **Paul Coghe** die overleed in 2014.

Het bestuur van FV-Brugge wil haar blijven gedenken als de immer joviale en zeer gastvrije vrouw van de voorzitter, die hem op de achtergrond steunde bij zijn tijdvullende functie.

FV Brugge biedt haar deelneming aan bij de rouw van de familie.

IN BEELD: VERHUIS VAN 2de VERDIEPING NAAR GELIJKVLOERS



Onze tuin aangelegd door Jan L.



Hulp van onze vrijwilligers (op deze foto: Gilbert).





Tony, COO van de verhuisoperatie, inspecteert de lift van Watteeuw.



Anne-Marie en Reinhilde bewaren het evenwicht.

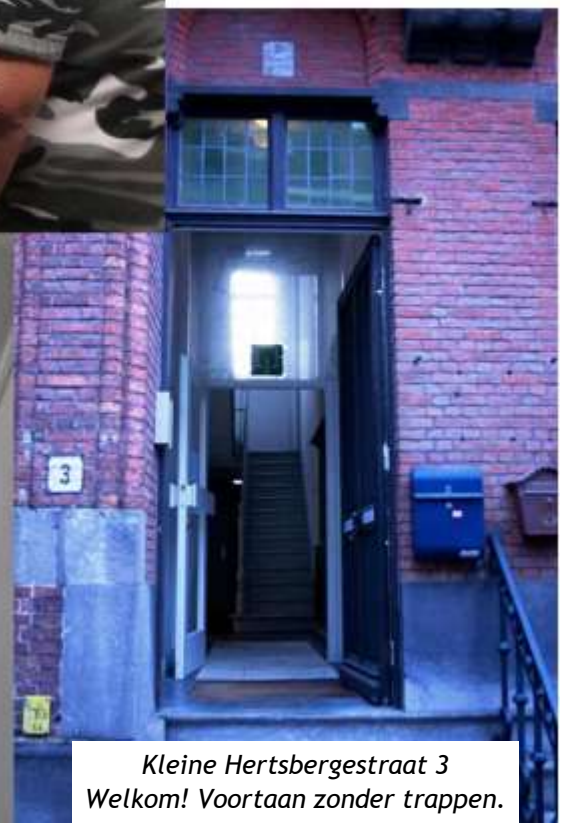

Kleine Hertsbergestraat 3
Welkom! Voortaan zonder trappen.

ONDEROFFICIEREN EN SOLDATEN VAN DE COMPAGNIE MARECHAUSSEE

in West-Vlaanderen van 1814 tot 1830 – (29)

Eddy Dubruqué

274 **Breems Michiels Jan** geb. 6 januari 1792 te Mechelen fs. Jan Franciscus en Maria Pil.
7 palmen 5 duim 9 streken groot. Ovaal gezicht, rond voorhoofd, bruine ogen, middelmatige neus en mond, ronde kin, bruin haar en wenkbrauwen, geen merkbare tekens.
In december 1820 aangenomen als Marechaussee te Paard.
Vorige diensten: in Franse dienst getreden bij het 6de Regiment Artillerie te Paard op 25 april 1811. Gepasporteerd 10 maart 1814.
Heeft de veldtochten in 1813-1814 meegedaan. Sedert september 1830 in dezelfde standplaats gebleven en uit de sterkte gebracht.

275 **Vanden Broeck Eugene** geb. 17 juni 1798 te Brugge fs. Joseph en Catharina Bauwer.
1 el 6 palmen 5 duim 9 streken groot. Rond gezicht, nederig voorhoofd, grijze ogen, dikke neus, matige mond, ronde kin, bruin haar en ogen, geen merkbare tekens.
Op 1 januari 1821 aangenomen als Marechaussee te Voet.
Vorige diensten: 16de Infanterie als Flankaert op 1 januari 1814. Op 11 mei 1821 Marechaussee te Paard. Heeft de slag bij Waterloo in 1815 meegedaan.
Sedert september 1830 in dezelfde standplaats gebleven uit de getalsterkte gebracht.

276 **Bauwens Ange** geb. 14 augustus 1794 te Balegem fs. Jean en Jeanne Decarte.
1 el 5 palmen 6 duim 2 streken groot. Ovaal gezicht, hoog voorhoofd, grijze ogen, matige neus en mand, ronde kin, bruin haar en wenkbrauwen, geen merkbare tekens.
Op 1 januari 1821 aangenomen als Marechaussee te Voet.
Vorige diensten: op 11 mei 1814 bij de 6de afdeling Infanterie. Met paspoort gezonden op 1 november 1820.
In 1815 in Frankrijk. Op de 1ste december 1828 met paspoort gezonden op zijn eigen verzoek. Toegestaan door Ministerieel Besluit van 17 november 1828.

277 **Deweerdt Henricus Jacobus** geb. 9 september 1787 Bredene fs. Franciscus en Anna Vermeersch laatst gewoond in Bredene.
5 voeten 5 duim groot. Lang gezicht, hoog voorhoofd, blauwe ogen, dunne neus, middelmatige mond, ronde kin, bruin haar en wenkbrauwen, geen merkbare tekens.
Op 1 februari 1821 aangenomen als Marechaussee te Paard.
Vorige diensten: in Franse dienst getreden op 15 maart 1812 bij het 27ste Regiment Jagers te Paard. Gepasporteerd 10 mei 1814. Deed de veltocht in Saxen 1813 en Frankrijk 1814 mee.
Sedert september 1830 in dezelfde standplaats gebleven en uit de sterkte gebracht.

278 **Van Robays Theodorus** geb.26 februari 1794 te Brugge fs. Jacobus en Brigitta Van Bellenhof laatst gewoond bij de 16de afdeling Infanterie.
1 el 5 palmen en 6 duim groot. Ovaal gezicht, laag voorhoofd, blauwe ogen, ordinaire neus, middelmatige mond, spitse kin, blond haar en wenkbrauwen, geen markbare tekens.
Op 1 maart 1821 aangenomen als Marechaussee te Voet.
Vorige diensten: 6 maart 1814 bij het 35ste Jagers. 6 september 1817 Korporaal. Gepasporteerd 31 oktober 1820. Marechaussee te Paard op 1 augustus 1821.
Heeft de veldtocht in Brabant en Frankrijk in 1815 meegedaan.
Sedert september 1830 in dezelfde standplaats gebleven en uit de sterkte gebracht.

279 **Wortzel Paulus** geb. 28 februari 1792 te Gent fs. Jan en Jeanne Wortzel laatst gewoond te Gent. 5 voeten 9 duim groot. Rond gezicht, lang voorhoofd, bruine ogen, dikke neus, middelmatige mond, ronde kin, kastanjebruin haar en wenkbrauwen, geen merkbare tekens.
Op 1 april 1821 overgekomen van de Compagnie Marechaussee van Oost-Vlaanderen als Brigadier te Paard.
Vorige diensten: in Franse dienst getreden bij het 18de Regiment van Ligne in januari 1810. Met paspoort gezonden 1804. Marechaussee te Paard in 1814.
Krijgsgevangen genomen in het beleg van Antwerpen. Op 16 februari 1827 gedetacheerd in het Kamp van Oost-Vlaanderen en aldaar op 18 maart 1827 benoemd tot adjunct onderofficier bij de 2de compagnie Lichte Wapens.

280 **Rogé Benedictus** geb. 11 mei 1774 te Doornik fs. Nicolaus en Maria Dumolin laatst gewoond te Doornik.
5 voeten 4 duim groot. Rond gezicht en voorhoofd, bruine ogen, gemene neus, middelmatige mond, ronde kin, rood haar en wenkbrauwen, geen markbare tekens.
Op 1 april 1821 overgekomen van de Compagnie Marechaussee van Oost-Vlaanderen als Brigadier te Voet.
Vorige diensten: in Franse dienst getreden bij het 1ste Bataljon van Linie op 13 augustus 1799. Overgegaan naar het 26ste Regiment van Ligne op 15 februari 1800.
Daarna overgegaan naar het Corps Voltigairs op 18 oktober 1805. Met paspoort gezonden op 16 juni 1814.
Heeft de campagne aan de Rijn meegedaan in het jaar 1798. Met het *Groot Armeé* van 1806 tot 1809. De veldtochten in Pruisen en Duitsland van 1810. De veldtocht in Spanje in 1814 en gewond geraakt in Madrid.
Sedert september 1830 in dezelfde standplaats gebleven en uit de getalsterkte gebracht.

281 **Van Oost Charles** geb. 10 juli 1794 te Veurne fs. Jacobus en Jeanne Schepens.
5 voeten 6 duim groot. Rond gezicht, ordinair voorhoofd, grijze ogen, middelmatige neus en mond, ronde kin, bruin haar en wenkbrauwen, geen merkbare tekens.
Op 20 april 1821 nieuw aangekomen.
Vorige diensten: in dienst getreden bij het 8ste Bataljon van Ligne op 11 oktober 1814. Met paspoort gezonden 12 november 1815.
Deed de veldtochten in Frankrijk van 1815 mee. Op 1 oktober 1824 met paspoort gezonden op zijn eigen verzoek. Toegestaan met Ministerieel Besluit van 9 september 1824 art. 51.

282 **Minet Pierre** geb. 7 november 1793 te Denée[1] fs. Petrus en Catharine Boniver.
5 voeten 6 duim groot. Rond gezicht, ordinair voorhoofd, grijze ogen, dikke neus, middelmatige mond, lange kin, blond haar en wenkbrauwen, geen merkbare tekens.
Op 1 mei 1821 aangenomen als Marechaussee te Paard.
Vorige diensten: in Franse dienst getreden bij de Garde Jagers op 7 november 1813. Met paspoort gezonden in 1814. Op 1 januari 1815 als Marechaussee en met paspoort gezonden 30 april 1819.
Deed de veldtochten in Frankrijk in 1815 mee. Op 1 september 1821 met paspoort gezonden.

283 **Demeulemeester Charles** geb. 1 april 1794 fs. Caster Baptist en Jeannette Rijst.
5 voeten 7 duim groot. Ovaal gezicht, hoog voorhoofd, blauwe ogen, middelmatige neus en mond, ronde kin, blond haar en wenkbrauwen, geen merkbare tekens.
Op 1 mei 1821 aangenomen als Marechaussee te Paard.
Vorige diensten: in Franse dienst getreden bij het 2de Bataljon Jagers op 4 april 1812. Met paspoort gezonden 31 augustus 1814.
Deed de veldtochten in Spanje 1813-1814 mee. Op 25 mei 1828 met paspoort gezonden wegens wangedrag ingevolge Ministerieel Besluit van 12 mei 1828.

wordt vervolgd

[1] Denée is nu een plaats en deelgemeente van de Belgische gemeente Anhée.

Geboorte	Doopsel	Dopeling	Vader	Moeder	Peter	Meter	Opm.
25/10/1798	26/10/1798	De Witte Sophia	Ludovicus, Oed	Van Moere Victoria	Van Moere Cornelius	De Langhe Isabella	
30/07/1797	31/07/1797	De Wulf Amandus	Josephus, 33, Win	Vande Walle Joanna, Waa	De Wulf Guillielmus	Vande Walle Barbara	
01/09/1803	01/09/1803	De Wulf Francisca	Josephus	Vande Walle Joanna	Vande Walle Joannes	Mombailliu Anna	
28/01/1806	28/01/1806	De Wulf Franciscus	Josephus, 43, Win	Vande Walle Joanna Theresia, 38, Waa	Geernaert Joannes, Oos	Vande Walle Anna, Waa	
31/08/1799	31/08/1799	De Wulf Joannes	Josephus, Win	Vande Walle Joanna, Waa	Vande Walle Petrus	De Wulf Maria	
24/09/1801	24/09/1801	De Wulf Silverius	Josephus	Vande walle Joanna	Vande Walle Jacobus	De Wulf Josepha	
03/04/1802	03/04/1802	Degraeve Joanna Theresia	Petrus, Oos	De Schepper Isabella, Bee	Beuckels Joannes	De Graeve Isabella	
05/06/1797	05/06/1797	Degrande Albertus	Cornelius, Oos	Mortier Joanna, Bee	Degrande Petrus	Mortier Isabella	
19/05/1799	19/05/1799	Delahouse Joannes	Petrus	De Clerck Anna	De Clerck Joannes	Braet Rosa	
31/03/1802	01/04/1802	Demeulenaere Regina Francisca	Cornelius, Rud	Framant Anna Theresia, Bev	Vanderschaegen Laurentius	Delegat Joanna	
28/05/1797	28/05/1797	Denaegel Anna	Adrianus, Oos	Deleye Petronilla, Stm	Boey Adrianus	Denaegel Helena	
16/12/1797	16/12/1797	Denys Thersia	Joannes, Oos	Depestel Regina, Waa	Denys Ludovicus	Van Wontergem Cornelia	
10/03/1799	11/03/1799	Deprez francisca	Josephus Franciscus, Win	De Meulenaere Anna, Rud	Verhaeghe Josephus	Lootens Martha	geb Rud
26/12/1802	26/12/1802	Dery Amelia Sophia	Joannes, Bru	Verduyn Joanna, Oos	De Pré Joannes	Van Reybrouck Anna	
10/07/1806	10/07/1806	Dery Frederica	Joannes, 38, Bru	Verduyn Joanna, 34, Oos	Van Neste Henricus	Reybroeck Petronella	
11/02/1799	11/02/1799	Deurewaerder Franciscus Xaverius	Franciscus, Oos	Blanckaert Anna, Bru	Vlietinck Petrus	De Grande Joanna	
13/05/1797	14/05/1797	Deurewaerdere Cornelia	Franciscus, 38, Oos	Blanckaert Anna, 33, Bru	Vlietinck Petrus	De Grande Joanna	
07/03/1804	08/03/1804	D'hansschotter Brigitta Isabella	Petrus	Eeckhout Isabella	D'hansschotter Henricus?	De Cloet Maria	
15/08/1799	15/08/1799	D'hantschotter Bernardus	Petrus	Eeckhout Isabella	D'hantschotter Josephus	Goethals Anna	
08/11/1801	09/11/1801	D'hantschotter Francisca	Petrus	Eeckhout Isabella	Lippens Joannes	Hauttekier Isabella	
16/10/1806	16/10/1806	D'hantschotter Gregorius	Petrus, 50, Oos	Eeckhout Isabella, 30, Lop	Van Neste Leonardusd, Oos	Verschilde Joanna, Oos	
18/09/1797	18/09/1797	D'hantschottere Joanna	Petrus, 39, Oos	Eeckhout Isabella, 24, Lop	Eeckhout Rogerius	Beuselinck Brigita	
27/11/1805	28/11/1805	D'hollander Adelaida	Albertus, 32, Stm	Claes Martha, 28, Oos	Vander Beken Joannes	Verhaeghen Joanna	
02/01/1800	02/01/1800	D'hollander Anna Maria	Emmanuel, Win	Deligat Regina	Smessaert Dyonisius	D'hollander Isabella	
01/12/1799	02/12/1799	D'hollander Barbara	Albertus	Claeys Martha	Alteren Carolus	Van Daele Maria	
14/03/1797	14/03/1797	D'hollander Cornelius	Emmanuel, 47, Win	Deligar Regina, 39, Oos	Buyse Cornelmius	Smessaert Regina	
03/10/1801	03/10/1801	D'hollander Jacobus	Albertus	Claeys Martha	Claeys Philippus	Vande Keere Barbara	
20/12/1803	20/12/1803	D'hollander Petrus	Albertus	Claeys Martha	D'hollander Petrus	Simoens Isabella	
07/11/1807	07/11/1807	D'hollander Theresia	Albertus, 34, Stm	Claeys Martha, 31, Oos	Dousselaere Petrus	De Smet Petronilla	
28/07/1807	28/07/1807	D'hollanders Blondina	Emanuel, 32, Stm	Van Beveren Anna, 32, Oos	Blanckhaert Joannes	Van Heste Anna	
02/06/1807	02/06/1807	D'hondt Amelia Francisca	Petrus, 25, Wsk	Van Ooteghem Theresia, 21, Oos	De Cloet Joannes	Van Ooteghem Petronella	
14/09/1806	14/09/1806	D'hondt Franciscus Xaverius	Franciscus, 56, Oos	Spegels Isabella, 30, Oos	Lammertyn Franciscus, Oos	Geernaert Isabella, Oos	
19/08/1806	19/08/1806	D'hont Amelia	Joannes Baptista, 35, Ize	De Poortere Theresia, 23, Ize	Lammertyn Joannes, Oos	Buyse Regina, Oos	
24/12/1797	24/12/1797	D'hont Bernardus	Franciscus, Oos	Spiegels Isabella, Oos	De Cloet Joannes	Van Reybrouck Petronilla	
03/03/1802	03/03/1802	D'hont Carolina	Joannes	Maenhout Anna Maria	D'hont Petrus	De Munck Isabella	
29/12/1799	30/12/1799	D'hont Coleta	Franciscus	Spiegels Isabella	Van Lesberghe Carolus	Spiegels Francisca	
22/09/1799	23/09/1799	D'hont Joanna	Joannes, Ize	Maenhout Anna Maria	Vande Walle Petrus	Maenhout Isabella	
08/11/1798	14/01/1799	D'hont Maria	laurentius, Ass	Rys Maria, Oos	Gevaert Philippus	De Landshyser Joanna	geb Ass
30/06/1798	01/07/1798	D'hont Maria	Joannes, Ize	Maenhout Anna Maria	Maenhout Franciscus	Vander Heede Maria	
21/12/1798	21/12/1798	D'hooge Albertus Bernardus	Amandus, Win	Reynaert Regina, Rud	Teerlynck Bernardus	Verhaeghe Petronilla	
25/11/1804	26/11/1804	D'hooge Albertus Franciscus	Amandus	Reynaert Regina	Reynaert Albertus	Gevaert Anna	
16/12/1797	16/12/1797	D'hooge Isabella	Amandus, Oos	Reynaert Regina, Rud	Reynaert Petrus	Deweerdt Veronica	
02/05/1805	02/05/1805	D'hooge Petrus Franciscus	Franciscus, 35, San	Vande Voorde Anna Maria, 30, Oos	Van Hille Petrus Jacobus, Oos	D'hooge Joanna Theresia, Oos	
16/12/1802	16/12/1802	D'hooghe Anna Maria	Franciscus	Vande Voorde Anna Maria	Maertens Joannes	Van Hille Maria	
14/08/1807	14/08/1807	D'hooghe Bernardus	Amandus, 39, Win	Reynaert Regina, 29, Rud	Lanoy Joannes	Clemmens Isabella	

Geboorte	Doopsel	Dopeling	Vader	Moeder	Peter	Meter	Opm.
18/03/1807	19/03/1807	D'hooghe Joanna Theresia	Franciscus, 37, San	Vande Voorde Anna Maria, 30, Oos	Perquy Petrus	Ketels Jacoba	
19/03/1805	19/03/1805	D'hoore Amelia Theresia	Ambrosius, 31, Oed	Smessaert Regina, 26, Oos	D'hoore Joannes, Oed	Lootens Francisca, Oos	
05/01/1805	05/01/1805	D'hoore Francisca	Petrus, 52, Oed	De Graeve Cecilia, 46, Oed	Vande Kerckhove Josephus, Oos	Blanckaert Anna Maria, Oed	
15/01/1801	15/01/1801	D'hoore Josephus	Ambrosius, Oed	Smessaert Regina, Oos	D'hoore Josephus, Oed	Smessaert Cornelia, Oos	
13/10/1798	14/10/1798	D'hoore Sophia	Ambrosius, Oed	Smessaert Regina	Smessaert Dyonisius	D'oire Isabella	
03/09/1804	03/09/1804	D'hulster Amelia	Guillielmus	Ballegeer Maria	Rootsart Joannes, RD	Blondeel Anna	
01/01/1801	02/01/1801	Dierckens Eugeniuus	Emmanuel, Win	Hermi Cecilia, Zwe	Vande Keere Joannes	Clays Petronilla	
13/10/1799	14/10/1799	Dierickx Bavo	Petrus, Win	De Scheppere Isabella	Misselis Petrus	Huys Anna	
17/02/1804	17/02/1804	Dierickx Emiliana	Petrus	De Scheppere Isabella	Misselis Josephus	Lanoo Victoria	
22/08/1797	22/08/1797	Dierickx Ludovicus	Petrus, 35, Win	De Scheppere Isabella, 26, Oos	Diserano Joannes	Clarisse Maria	
26/11/1802	26/11/1802	Dierickx Maria Theresia	Petrus	De Scheppere Isabella	Claeys Franciscus	Verhaeghe Anna	
01/05/1804	01/05/1804	Dierkens Amalia	Joannes	Ketels Isabella	Lanoo Joannes	Dierkens Martha	
20/11/1797	22/11/1797	Dierkens Emmanuel	Emmanuel, Win	Hermi Cecilia, Zwe	Pyne Guillielmus	Gobeir Sophia	
12/04/1805	12/04/1805	Dierkens Juliana	Emanuel, 39, Win	Hermi Cecilia, 44, Zwe	Kerckhove Joannes, Oos	Biebuyck Francisca, Oos	
31/12/1806	01/01/1807	Dierkens Regina	Joannes, 32, Win	Ketels Isabella, 30, Oos	Van Bruaene Joannes, Oos	Anna Claes, Oos	
09/05/1799	10/05/1799	Diseinck Joanna Theresia	Bernardus, Zom	Smessaert Anna Maria	Buyse Cornelius	Blanckaert Victoria	
09/04/1800	09/04/1800	Diserinck Regina	Bernardus, Zom	Smessaert Anna Maria	De Smet Adrianus	Deligat Joanna	
10/12/1798	11/12/1798	Doesselaere Franciscus	Petrus	Lammertijn Agnes	Doesselaere Josephus	Lammertijn Anna	
05/07/1801	05/07/1801	Doesselaere Petrus	Petrus	Mouton Anna Maria	Doesselaere Joannes	De Smet Maria	
21/01/1801	22/01/1801	D'oire Bernardus	Petrus, Oed	De Graeve Cecilia	Boey Joannes	Mingauw Rosa	
08/02/1799	08/02/1799	D'oire Jacobus	Petrus, Oed	De Graeve Cecilia	De Graeve Josephus	De Graeve Isabella	
05/04/1801	05/04/1801	D'ooghe Antonia	Franciscus	Vande Voorde Anna Maria	D'ooghe Lucas	Claeys Maria Anna	
13/10/1801	13/10/1801	D'ooghe Josephus	Amandus	Renaert Regina	De Scheppere Judocus	Braet Theresia	
15/04/1797	16/04/1797	Doom Amelia	Petrus, 36, Len	Van Maele Isabella, 33, Oos	Van Hulle Petrus	De Keysere Catharina	
22/12/1798	22/12/1798	Doom Jacobus	Petrus, Len	Van Maele Isabella	Talloen Jacobus	Rammelaere Rosa	
11/11/1803	11/11/1803	Doom Martinus	Petrus	Van Maele Isabella	De Blaere Arnoldus	Van Maele Cornelia	
13/01/1801	13/01/1801	Doom Regina	Petrus, Len	Van Maele Isabella, Oos	Moreeuw Vincentius, Oos	Barizeele Maria, Oos	
25/03/1797	25/03/1797	D'oore Isabella	Petrus, 44, Oed	De Graeve Cecilia, 38, Oed	Mingauw Petrus	De Graeve Coleta	
12/03/1805	12/03/1805	Dossche Sophia Blondina	NN	Dossche Barbara, 21, Bru	Maertens Joannes, Oos	Van Maele Cornelia, Oos	
11/05/1805	12/05/1805	Dousselaere Amelia Francisca	Joannes, 28, Oos	Van Wassenhove Anna Maria, 28, Oos	Van Hove Jacobus	Van Hove Joanna Maria	
11/03/1804	12/03/1804	Dousselaere Bernardus	Josephus	Mouton Anna Maria, Oos	Verhaeghe Joannes	Dousselaere Anna	
08/07/1797	08/07/1797	Dousselaere Cornelius	Petrus	Lammertin Agnes, Oos	Dousselaere Joannes	Lammertin Isabella	
25/09/1797	26/09/1797	Dumon Joanna	Franciscus, 60, Oos	De Knock Francisca, 37, Lop	Van Reybrouck Joasephus	Dumon Brigita	
08/11/1800	09/11/1800	Dumon Regina Francisca	Franciscus	De Knock Francisca	De Knock Adrianus	Dumon Anna	
10/07/1798	10/07/1798	Dyserlinck Jopannes	Bernardus, Zom	Smessaert Anna Maria, Oos	Sabbe Petrus	Barizeele Birgitta	
08/05/1806	08/05/1806	Eeckhout Bernardus	Joannes, 31, Oos	Puype Veronica, 30, Rud	Boey Adrianus	Berlamon Anna	
26/10/1804	27/10/1804	Eeckhout Bernardus, onwettig	NN	Eeckhout Coleta	Brouckaert Arnoldus	Van Renterghem Anna	
30/01/1804	31/01/1804	Eeckhout Joannes Franciscus	Joannes	Puype Veronica	Eeckhout Jacobus	Vande Walle Barbara	
17/02/1799	17/02/1799	Espeel Carolus Josephus	Joannes, Oos	De Geetere Anna, Bee	Stroobant Antonius	De Smet Petronilla	
24/10/1803	24/10/1803	Espeel Joanna Theresia	Joannes	De Geetere Anna	Lammertyn Franciscus	Beuselinck Brigita	
01/09/1803	01/09/1803	Espeel Rosalia	Petrus	Maertens Maria	De Pré Joannes	Dela Fontaine Anna	
07/09/1800	08/09/1800	Espeels Joannes	Joannes Franciscus, Oos	De Geetere Anna Maria, Bee	De Pré Joannes	Van Canneyt Martha	
13/09/1801	14/09/1801	Espeels Joannes Baptista	Petrus Joannes	Maertens Maria Theresia	Maertens Petrus Franciscus	Messiaen Anna	
26/09/1804	26/09/1804	Espeels Josephus	Joannes	De Geetere Anna	Espeels Petrus	Stroobandt Monica	
26/01/1806	27/01/1806	Espeels Sophia Juliana	Petrus Joannes, 30, Oos	Maertens Maria Anna Theresia, 30, Lop	Lambrecht Jacobus	Espeels Catharina	

wordt vervolgd



Brugse Stam

TWEEMAANDELIJKS TIJDSCHRIFT
ISSN 2294-5415
50ste jaargang nr. 6 - november-december 2018
Verspreiding op ca. 1600 mailadressen
Gratis via mail (aanvraag: brugsestam@telenet.be)

FAMILIEKUNDE VLAANDEREN REGIO BRUGGE
Kennisplatform voor familiegeschiedenis
FV Brugge vzw - BE 0535.565.209

www.familiekundebrugge.be
FV Brugge, Kleine Hertsbergestraat 3, 8000 Brugge
BE19 9730 9465 0412 van FV regio Brugge
Secret.: Eddy Dubruqué (familiekundebrugge@skynet.be)
Hoofdredacteur: Paul Lanssens (brugsestam@telenet.be)
Redactieraad: Johan Haerynck, Reinhilde Aendekerk
Verantw. uitg.: Jo Patteeuw, Kerklaan 30, 8310 Brugge

In dit nummer

Brugse Stam op papier thuisgestuurd in 2019 = €15,00	2
Openingstijden nieuw documentatiecentrum	2
Workshop Aldfaer in februari 2019	2
Nieuw te koop: Genealogisch en Heemkundig Vademecum Wingene & Zwevezele	3
Belangrijke Brugse documenten opnieuw online	3
Lezing: Waardevolle graven als funerair erfgoed	4
Komende cursussen en lezingen	4
46ste West-Vlaamse ontmoetingsdag met boekenbeurs	4
HISGISKUST - Historische kaarten van de Belgische kustzone en de Noordzee	5
Vraag en Antwoord	7
Familienieuws	7
Oefening Oud Schrift en Latijn	8
Onderofficieren en soldaten van de Compagnie Marechaussee	9
Oostkamp - Parochieregisters dopen 1797-1808	11

Word lid van de grote genealogische vereniging, Familiekunde Vlaanderen v.z.w.

Stort 37 euro op BE58 4141 1712 2179 van Familiekunde Vlaanderen, Van Heybeeckstraat 3, Merksem met vermelding "Lidgeld 2019". Uw partner wordt evt. ook lid voor 10 euro extra.
Dan kan je terecht in alle FV afdelingen in Vlaanderen zonder telkens bezoekrecht te betalen, Vlaamse Stam (gedrukt tijdschrift) en Brugse Stam (digitaal tijdschrift) zijn inbegrepen en je krijgt grote korting op al onze cursussen en voordrachten.

Met steun van:
Vlaanderen verbeelding werkt
BRUGGE
Familiekunde Vlaanderen

BRUGSE STAM OP PAPIER THUISGESTUURD IN 2019 = €15,00

Een betalende papieren zwart-wit versie via de post blijft mogelijk. In 2018 maakten een 20-tal leden deze keuze. Ook voor 2019 volstaat het om 15 euro (dit is de reële kostprijs, vooral postzegels) te storten op rekening BE19 9730 9465 0412 van FV-Brugge.

➔ NIET VERGETEN OM DE BETALING *NÙ* TE DOEN, WE KUNNEN GEEN HERINNERING STUREN ←

OPENINGSTIJDEN NIEUW DOCUMENTATIECENTRUM

Iedereen is welkom tijdens de openingstijden van ons documentatiecentrum. Een bestuurslid is beschikbaar voor al uw vragen, hulp bij het lezen van oud schrift, e.d.. Ook het contact met uw medezoekers is leerrijk.

De openingstijden zijn:

- elke eerste maandag van 13:30 tot 16:30
- elke tweede woensdag van 13:30 tot 16:30
- elke vierde zaterdag van 09:00 tot 12:00

Concreet:

- ma 05/11/2018 met Anne Marie Viaene
- wo 14/11/2018 met Eddy Dubruqué
- za 24/11/2018 met Reinhilde Aendekerk
- ma 03/12/2018 met Tony Strypsteen
- wo 12/12 /2018 met Eddy Dubruqué
- za 22/12/2018 met Paul Lanssens
- ma 07/01/2019 met Johan Haerynck
- wo 09/01/2019 met Eddy Dubruqué
- za 26/01/2019 met Jo Patteeuw
- ma 04/02/2019 met Anne Marie Viaene
- wo 13/02/2019 met Eddy Dubruqué
- za 23/02/2019 met Paul Lanssens

- en ook afwisselend di en do van 13:30 tot 16:30 met Eddy, Tony, Johan en de vrijwilligers

Concreet:

Voor 2018: do 8/11 di 13/11 do 22/11 di 27/11 do 6/12 di 11/12 do 20/12

Voor 2019: do 3/1 do 10/1 di 15/1 do 24/1 di 29/1 do 7/2 di 12/2 do 21/2 di 26/2
do 7/3 di 12/3 do 21/3 di 26/3 do 4/4 di 9/4 do 18/4 di 23/4 do 2/5
di 7/5 do 16/5 di 21/5 di 28/5 do 6/6 di 11/6 do 20/6 di 25/6

Check eventuele wijzigingen op familiekundebrugge.be
De toegang is gratis voor leden en vrijwilligers, niet-leden betalen € 2,00 per bezoek.

WORKSHOP ALDFAER IN FEBRUARI 2019



Op vraag van onze leden en gelet op de nieuwe versie 7, organiseren we begin 2019 opnieuw de ALDFAER-workshop, gespreid over drie avonden.

Om over voldoende ruimte te beschikken en om meer deelnemers toe te laten, zullen de sessies doorgaan in de lokalen van CM, Kon. Astridlaan 2 te Sint-Michiels.

Het is in dergelijke workshop de gewoonte dat de deelnemers zelf met het programma aan de slag gaan op hun eigen laptop (FV Brugge zal in deze zaal geen laptops ter beschikking hebben).

Begeleid door Tony Strypsteen en Eddy Dubruqué, doorlopen we samen elke fase van het programma, getriggerd door de wensen en ervaringen van de deelnemers. Een “wenslijst” met de topics die voor u belangrijk zijn, zou dan ook op prijs gesteld worden.

De 3 sessies van de workshop gaan door op woensdagavonden 13, 20 & 27 februari telkens van 19h30 tot 21h45. Het aantal deelnemers is beperkt tot 15. De kostprijs voor de 3 sessies samen bedraagt €12,00 voor FV-leden en €20,00 voor niet-leden. De inschrijving gebeurt via email naar tony.strypsteen@telenet.be. U krijgt dan een antwoord met de bevestiging.

NIEUW TE KOOP: GENEALOGISCH EN HEEMKUNDIG VADEMECUM WINGENE EN ZWEVEZELE

FV Brugge start met een nieuwe reeks publicaties: **alle bestaande bewerkingen van een bepaalde gemeente samen te koop op één stick**. De eerste in de reeks is de gemeente Wingene-Zwevezele.

De geschiedenis van een gemeente wordt niet alleen bepaald door de grote externe gebeurtenissen, maar ook door de inwoners: personen en families. Heemkundig en zeker genealogisch onderzoek richt zich voor een groot deel op de mensen. Hiervoor kan men honderden grote en kleine bronnen raadplegen. De belangrijkste zijn: parochieregisters, burgerlijke stand, weesakten, wettelijke passeringen, rente- of landboeken, volkstellingen en notariaat.



© Foto Eddy Dubruqué

Al deze bronnen, aangevuld met nog een paar nieuwe, werden verzameld.
Dit is het overzicht:

Bewerking	*Wingene*	*Zwevezele*
Dopen/gezinsfiches (parochieregisters)	1614-1800	1650-1800
Huwelijken (parochieregisters)	1614-1800	1650-1800
Begrafenissen (parochieregisters)	1614-1800	1650-1800
Geboorten (burgerlijke stand)	1796-1920	1796-1920
Huwelijken (burgerlijke stand)	1796-1920	1796-1920
Overlijdens (burgerlijke stand)	1796-1920	1796-1920
Buitenpoorters Brugge	1390-1796	1390-1796
Buitenpoorters Kortrijk	1390-1796	1390-1796
Penningkohieren	1577	1572 / 1577
Wettelijke passeringen (genealogische gegevens)	1350-1800	1500-1800 (5 x)
Land- en renteboeken	1640 / 1666	1676 / 1688-92
Weesakten en staten van goed	1500-1796	1400-1796
Woonplaatsgegevens	1600-1950	
Beroepen inwoners	1600-1800	
Conscrits - soldaten van Napoleon	1796-1815	1796-1825
Volkstelling	1815	1815
Notariaat	1790-1920	1805-1920

De bewerkingen gebeurden door Lieven Lams, Paul Cogghe, Marcel Dhoore, André Vandewiele en Marc Van Assche, maar vooral door Jo Patteeuw. Het vademecum telt ca. 6.200 bladzijden.
Prijs voor FV-leden: €25,00, anderen: €32,00, een spotprijs voor ALLES van beide gemeenten!
Bestellen via johan.haerynck@telenet.be met vermelding van uw postadres en evt. lidnummer.

BELANGRIJKE BRUGSE DOCUMENTEN OPNIEUW ONLINE

'**Bronnen in context**' is een vernieuwd platform voor het digitaal publiceren èn ontsluiten van belangrijke documenten die in Brugge bewaard worden. De digitale publicatie laat toe om ze optimaal te conserveren, manuele raadpleging is immers niet langer noodzakelijk. De digitale ontsluiting aan de hand van de indexen, filters of zoekopdrachten laat toe de documenten snel en diepgaand te doorzoeken. Maar men wil nog verder gaan: de documenten worden wetenschappelijk uitgediept. Dit kan verschillende vormen aannemen: een verdiepend artikel, een zorgvuldige teksteditie en/of vertaling, een gedetailleerd register.

Momenteel zijn 13 unieke Brugse bronnen volledig doorzoekbaar:

- *Rombout De Doppere, Reisgids voor de Rome- en Jeruzalembedevaarder (Handschrift, 15de eeuw)*
- *Vermaarde Bruggelingen (Handschrift, 18de eeuw)*
- *O wonderlic werc (Handschrift, 15de eeuw)*
- *Liber Trotula (Handschrift, 15de eeuw)*
- *Over vogels (Handschrift, 12de eeuw)*
- *Oosters Album (Album tekeningen, 18de eeuw)*
- *Metamorphose (Druk, 15de eeuw)*
- *Handschrift De Hooghe (Handschrift, 17de eeuw)*
- *Winckelbouck apotheek Sint-Janshospitaal (Handschrift, 18de eeuw)*
- *Cartularium Drie Santinnen (Handschrift, 15de eeuw)*
- *Memorielijst v.d. Brugse Schilders (Handschr., 15de eeuw)*
- *Van Steenbrugge naar Kortrijk (Handschrift, 18de eeuw)*
- *De Stadsbode (Gedrukte krant, 20ste eeuw)*

LEZING: WAARDEVOLLE GRAVEN ALS FUNERAIR ERFGOED

Waardevolle graven als funerair erfgoed door Johan Duyck

In samenwerking met Brugs Ommeland - Koninklijke Heemkundige Kring Maurits Vancoppenolle.

Tijdstip: Maandag 26 november 2018 om 20:00
Waar: CM-lokaal, Moerkerkse Steenweg 118, Brugge Sint-Kruis
Toegang: Toegangsprijs leden € 2,00, niet-leden € 5,00. Vooraf inschrijven niet nodig.

Dit is de laatste lezing in de CM van Sint-Kruis. In 2019 wordt het gebouw gerenoveerd. Vanaf 2019 gaan de lezingen door in de CM van Sint-Michiels.

Ons funerair erfgoed bestaat voornamelijk uit graven die men wil bewaren voor de toekomst wegens hun historisch (personaliteiten), kunsthistorisch (grafstijlen en materialen) of socio-cultureel (volksfiguren) belang. Doordat de tijd van de grootse dure grafmonumenten definitief voorbij is, zijn de belangstelling en de zorg voor wat nu nog rest van die vroegere funeraire realisaties, de laatste decennia sterk toegenomen.

En het gaat natuurlijk niet enkel over graven: ook de vele geschiedenissen van "hun bewoners" zijn het aanhoren en onthouden waard.

Als lid van de Stedelijke Grafcommissie is Johan Duyck actief betrokken bij de opstelling en de uitvoering van de restauratiedossiers. In deze lezing laat hij, via woord en beeld, het publiek kennis nemen, niet alleen van een aantal recente restauraties, maar ook van waardevolle graven op enkele verder gelegen begraafplaatsen in o.a. Gent, Brussel en Antwerpen.



Johan Duyck bij het gerestaureerde graf van de familie Taylor-Campbell. © Eddy Dubruqué

KOMENDE CURSUSSEN EN LEZINGEN

- In maart-mei organiseert Familiekunde Brugge opnieuw de "Basiscursus Genealogie". Doelgroep is niet alleen de beginnende stamboomonderzoeker, maar ook de gevorderde onderzoeker die alle online bronnen eens op een rijtje wil gezet zien. Inschrijvingsmodaliteiten in ons volgend nummer.
- Ma 25/02/2019 om 20:00 in de CM van Sint-Michiels - 'Roeland van Brugge, de eerste Vlaamse wereldomzeiler', door Marcel Van Brussel.
- Ma 25/03/2019 om 20:00 in de CM te Sint-Michiels - 'Van Sint-Maartensavond tot Lichtmis' door Antoon Naert.
- Ma 29/04/2019 om 20:00 in de CM te Sint-Michiels - 'Hoe vrouwen leefden in het middeleeuwse Vlaanderen', door Andrea Bardyn

46STE WEST-VLAAMSE ONTMOETINGSDAG MET BOEKENBEURS

De jaarlijkse ontmoetingsdag van de Vlaamse Vereniging voor Familiekunde - provinciale afdeling West-Vlaanderen - gaat door op zaterdag 24 november 2017 in de VMS (Vrije Middelbare School), Arme Klarenstraat 40, 8800 Roeselare.
Van 9:30 tot 12:30 is er boekenbeurs met een ruime keuze aan oude boeken, genealogische werken, formulieren, genealogische computersoftware, e.d..

Traditioneel zal ook FV-Brugge aanwezig zijn met een ruim aanbod van boeken en sticks.

HISGISKUST - HISTORISCHE KAARTEN VAN DE BELGISCHE KUSTZONE EN DE NOORDZEE

Reinhilde Aendekerk

Het Vlaams Instituut van de Zee (VLIZ) heeft meer dan 200 historische kaarten van de Belgische kustzone, de monding van de Schelde en de zuidelijke Noordzee uit de 16de tot de 20ste eeuw, vrij beschikbaar gemaakt op hun website HisGISKust http://www.vliz.be/hisgiskust/nl
Zo zit er onder meer materieel in van gerenommeerde cartografen uit de 16de, 17de en 18de eeuw (Mercator, Baleu…), maar ook een topografische kaartenreeks als Vander Maelen (1846-1854) (zie ook het eerder verschenen artikel over Geopunt[1]), en nautische kaarten zoals de Vlaamse banken opgemaakt door A. Stessels in 1866. Ook werden alle visserijkaarten van de Piscatorial Atlas (Olsen, 1883) toegevoegd. Alle kaarten werden gegeofereerd zodat de punten die in de loop van de tijd onveranderd gebleven zijn (zoals kerken, forten, kanalen, dijken …) aan de huidige kaart gelinkt worden, en zo historische kaarten met de huidige situatie kunnen vergeleken worden.

Kaarten raadplegen op de homepagina van http://www.vliz.be/hisgiskust/nl :
De tegel **Zoek en ontdek** geeft een overzicht van de beschikbare kaarten, via de tegel **Kaartviewer** kan je zoeken op locatie (inzoomen) en vervolgens alle kaartlagen openvouwen, een periode kiezen en de gewenste kaart aanvinken.

➔ Voorbeeld 1 Brugge - Links actuele kaart - Rechts 17de eeuw 't Vrije [2]



➔ Voorbeeld 2 Oostende - Links actuele kaart - Rechts 16de eeuw kaart Flandria [3]



VLIZ bespreekt de ligging van Oostende tijdens de Middeleeuwen in haar (gratis) informatieblad de Grote Rede #46 van september 2017 [4]. Het huidige Oostende is dus niet de oorspronkelijke stad,

[1] De kaartlayers van Geopunt: een unieke informatiebron, Reinhilde Aendekerk, Brugse Stam 50ste jg. nr. 5 blz. 4.

[2] Caerte van t'Vrye sijnde een gedeelte en lidt van Vlaenderen waer in vertoont wert de tegenwoordige ghelegentheijt van de stadt Sluys Cadsand en de doorgesteken polders met grooten vlijt gecorrigeert en verbetert (link)

[3] Bovenstaande kaart is de oudste kaart van Oostende. Maar voor onze kust lag ooit een eiland (Ter Streep of Testerep) met aan de ene kant **Oost**-ende, aan de andere kant **West**-ende en in het midden **Middel**-kerke.

[4] http://www.vliz.be/groterede/magazine/46#de-grote-rede

maar een stad die landinwaarts verplaatst werd. De oude stad bevindt zich nu onder de zeespiegel. De volledige pdf tekst is beschikbaar op internet www.vliz.be/imisdocs/publications/308539.pdf

VLIZ richtte eveneens een expertengroep 'Zeewoorden' op, waarbij een multidisciplinair team op regelmatige basis bijeenkomt om de oorsprong van zeewoorden (zowel plaatsnamen als niet-plaatsnamen) te duiden. Deze zeewoorden zijn terug te vinden onder de tegel **Toponiemen** op de hoofdpagina.

Kies een locatie op de kaart, vink 'Toponiemen (ethymologie)' aan onder het tabblad Algemeen (Alle lagen). De Toponiemen-posities zijn zichtbaar met blauwe stip.

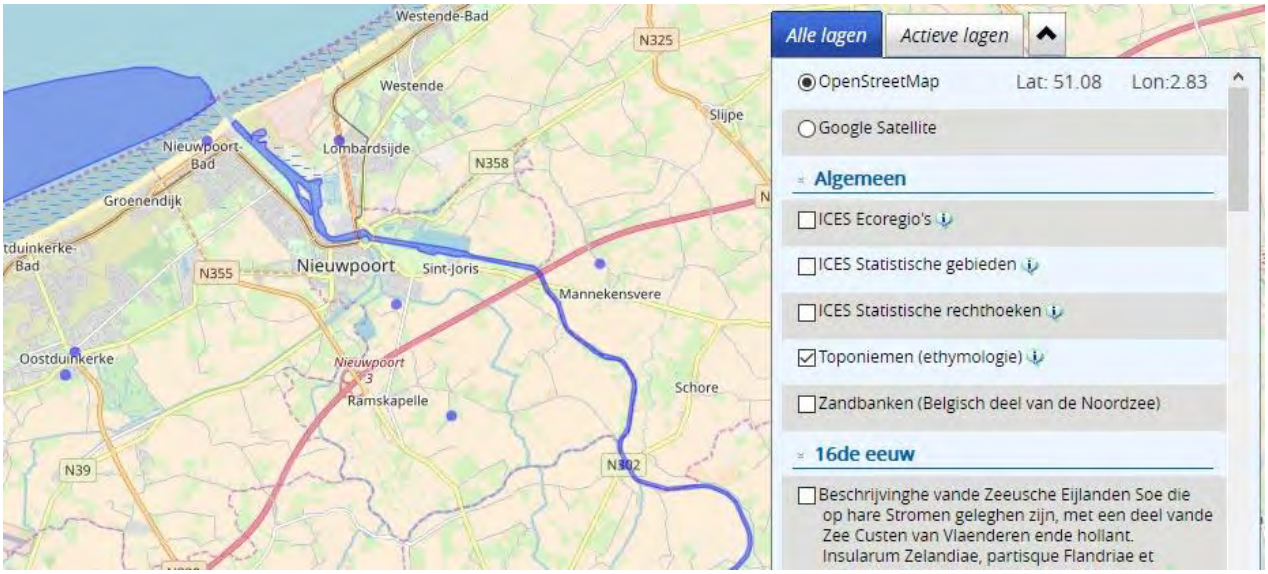

Klik op een stip naar keuze – Lombardsijde in ons voorbeeld:

Position: 51.15 , 2.75

Historische Kaarten, toponiemen

Toponiem	Latitude (°NB)	Longitude (°OL)	Artikel
Lombardsijde	51.15	2.75	Lombardsijde
Lombardsijde	51.15	2.75	Lombardsijde

De plaatsnaam in het blauw (rechts) verwijst naar de literatuur over het onderwerp (aanklikken) waardoor de beschikbare link verschijnt – zie onderaan: Beschikbaar in …. (download pdf)



VRAAG EN ANTWOORD

Een zeer interessante vraag wordt gesteld door FV-lid Arnold Bonne. Hij doet een oproep aan iedereen die getuigenissen, memorabilia of referenties kan bezorgen over **Frans Bonne** (Redemptorist, °Brugge 04.02.1882 en +South-Deerfield, USA, 21.11.1941) of over diens ouders **Henri Bonne x Christine Ledoux**.

In december 2018 zal in de stad Lviv (Oekraïne) een straat genoemd worden naar de voornoemde Frans Bonne. Ook in 2019 zouden nog activiteiten op touw gezet worden.

Arnold Bonne schrijft daarover het volgende.

«Bij het einde van WO-I was Frans Bonne fel betrokken bij de inspanningen van Oekraïne om onafhankelijk te worden. Een uitgebreide beschrijving van zijn levenswandel is te vinden in de het Nationaal Biografisch Woordenboek, vol. 8, kol 73-78). Die bibliografie geeft hoofdzakelijk een professionele, geopolitieke en kerkelijke context.
Tot op een zekere graad ben ik aan hem verwant en zo ben ik aangesproken en betrokken bij een aantal evenementen in Oekraïne om deze gelegenheid enige luister te geven. Mijn insteek zou zijn om een beeld te geven van de persoonlijkheid van Frans Bonne, via zijn familiale omgeving, opvoeding, levensloop, karakteriële eigenschappen en anekdotische voorvallen.
Frans was het 5de kind in het gezin Henri Bonne x Christine Ledoux. Zijn ouders huwden in Brugge in 1885 en woonden in de Vlamingstraat 65 (later 67). Het was toen een kruidenierzaak, naar ik vermoed. Na het overlijden van de ouders woonden de volwassen kinderen in de Moerstraat (aan het plein bij de Sint-Jacobskerk). De broers en zusters van Frans waren: Hyppoliet Bonne (verzekeringsagent, ongehuwd), Jozef Bonne (priester), Marie Bonne (ongehuwd), Marguerite Bonne (ongehuwd) en August Bonne (priester). Alle 6 kinderen hadden dus geen nakomelingen, waardoor van de familie zelf tot nu toe geen memorabilia te vinden zijn. De in Brugge gebleven kinderen waren zeer actief in de parochie van Sint-Jacob en in het kerkelijke gebeuren.»

We zijn erg benieuwd naar info over deze (on?)bekende Bruggeling: ➔ brugsestam@telenet.be

---

FV-lid Hilaire Den Hert legt een ander heel uitdagend probleem voor aan onze lezers.

«In Vlaamse Stam jrg. 45, nr. 4, juli-augustus 2009, blz. 528, verscheen een artikel over grafstenen in Damme. Onder nr. 92. Leonardus Strymeersch, pastoor (+1615) is sprake van een wapenschild Dherdts. Boven dat wapenschild staat 'tarezen'. Tot nog toe heb ik nergens kunnen achterhalen wat **'tarezen'** betekent. De zerk wordt beschreven in een boek van Ronald Van Belle (2006) waarin ook een afbeelding is weergegeven. In "Parochieboek van Beernem, Damme,..." vermeldt G.F. Tanghe het grafschrift. Ik beschik niet over de coördinaten van de auteurs. Kan iemand mij aan de verklaring helpen of een mogelijk spoor aangeven?» ➔ brugsestam@telenet.be

---

In ons vorig nummer vroeg Patrick Gernaey of iemand hem verder kan helpen in Zomergem met Arent/Arnoldus de Cramer. Bernard Legrand, voorzitter van FV regio Oostende, meldt dat men de bewerkingen van de 'Staten van Goed Zomergem' in hun documentatiecentrum kan raadplegen onder nrs. II-2d/319 en II-2d/319b. Daarin staan verschillende vermeldingen van Arend De Craemer.

FAMILIENIEUWS



Op 14 oktober 2018 is Gerda Vyncke overleden, 75 jaar, echtgenote van Jo(han) Vandeghinste. Zij werd begraven in intieme kring.

Jo is zeer bekend bij de leden van Familiekunde Brugge en bij de lezers van Brugse Stam. Hij was tot maart 2017 onze secretaris en lid van de Raad van Bestuur Nationaal. Hij was ook de vorige hoofdredacteur van dit blad. Wij kenden Gerda dan ook zeer goed als de vrouw die hem steunde in zijn vele activiteiten. Onze Raad van Bestuur biedt aan Jo en zijn familie haar diepe deelneming aan.

Het rouwadres is Baron Ruzettelaan 266/3, 8310 Assebroek.

OEFENING OUD SCHRIFT EN LATIJN

Jo Vandeghinste en Paul Lanssens

De oefening in ons vorig nummer ging over een moord in Menen. Vandaag graven we verder in de sensatie. We presenteren u een drievoudige moord op 15.02.1777 in Lichtervelde…

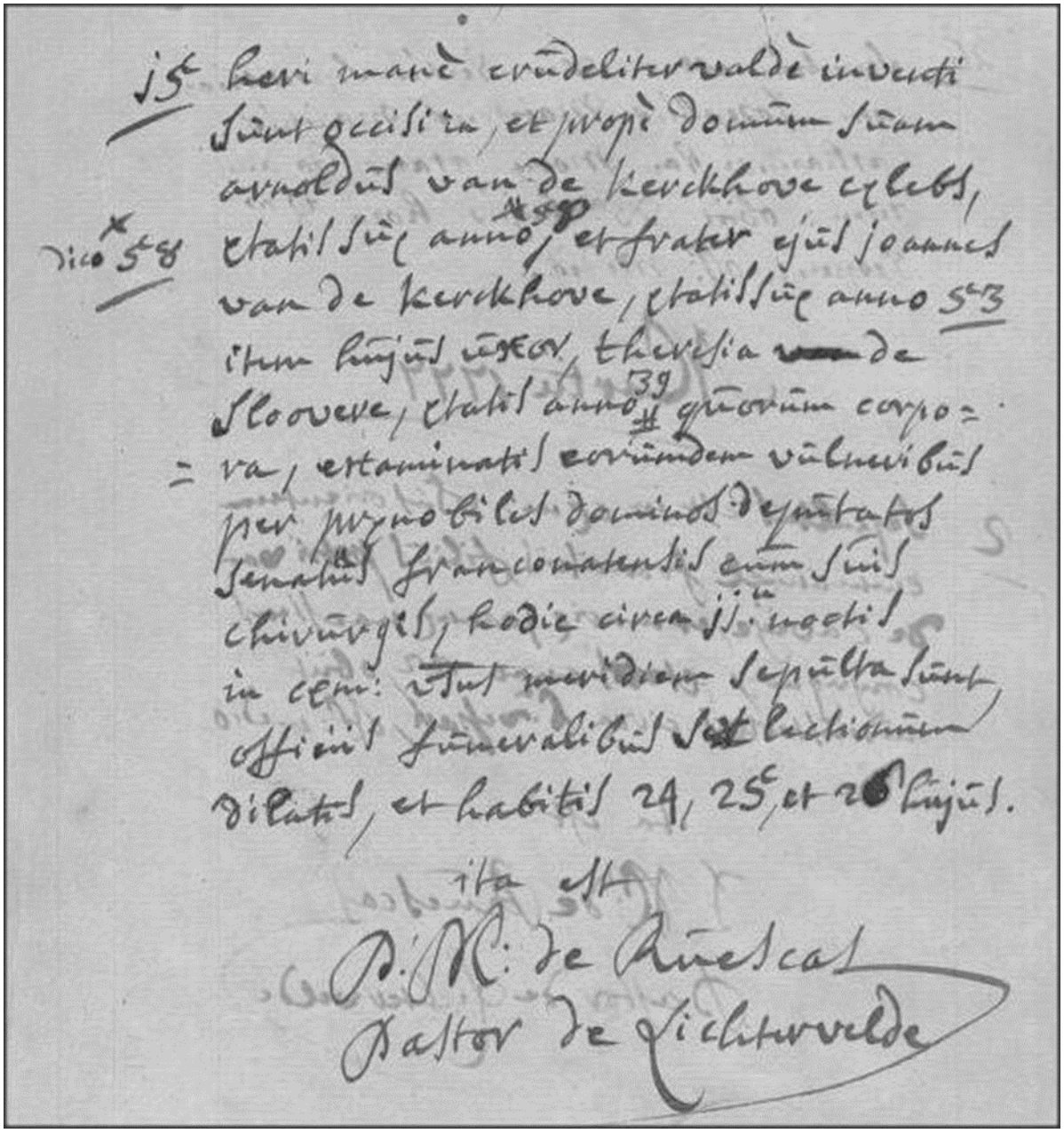

15 *Heri mane crudeliter valde inventi*
sunt occisi in, et prope dominum suam
arnoldus van de kerckhove celebs
dico 58 *etatis sue anno 58 et frater ejus joannes*
van de kerckhove, etatis sue anno 53
item hujus uxor, theresia ~~van~~ de
sloovere, etatis anno 39 quorum corpo=
=ra, estaminati eorumdem vulneribus
per sue nobilis dominos deputatos
senatus franconatensis cum suis
chirurgis, hodie circa ii u noctis
in c(o)em(eterium) v(er)sus meridiem sepulta sunt
officiis funenalibus set(ium) lectionum
dilatis, et habitis 24, 25, et 26 hujus
ita est
P.M. de Ruescas
Pastor de Lichtervelde

Gisterenmorgen werden in hun eigen huis vreselijk vermoord aangetroffen, Arnoldus Van de Kerckhove, jonkman, oud 58 jaar (zegge 58) en zijn broer Joannes Van de Kerckhove, oud 53 jaar, alsook diens echtgenote Theresia ~~van~~ de Sloovere, oud 39 jaar, wiens lichamen na onderzoek van hun verwondingen door de edele heer afgevaardigde van de Franse Senaat, samen met zijn chirurg, vandaag rond 11 uur 's nachts ten zuiden op het kerkhof werden begraven met een uitvaartdienst, maar met uitgestelde lezingen voorzien de 24, 25 en 26ste van deze (maand).
Zo is het.
P.M. de Ruescas,
Pastoor van Lichtervelde.

ONDEROFFICIEREN EN SOLDATEN
VAN DE COMPAGNIE MARECHAUSSEE
in West-Vlaanderen van 1814 tot 1830 – (30)

Eddy Dubruqué

284 **Schouteten Joseph Bernard** geb. 16 december 1797 te Kortrijk.
1 el 7 palmen 1 streek groot. Ovaal gezicht, ordinair voorhoofd, blauwe ogen, lange neus, middelmatige mond, ronde kin, bruin haar en wenkbrauwen, merkbaar teken: pokdalig gezicht.
Op 1 juni 1821 aangenomen als Marechaussee te Paard.
Vorige diensten: in dienst getreden bij de 2de afdeling Kurassiers als milicien op 7 juli 1816.
Met paspoort gezonden 15 maart 1821 als Brigadier.
Op 2 juni 1824 overgegaan als Brigadier te Paard in het Korps van Oost-Vlaanderen ingevolge Ministerieel Besluit van 12 mei 1827 nr. 170.

285 **Debusscher Petrus** geb.26 december 1795 te Brussel fs. Petrus en Susanna Slortens.
1 el 7 palmen 1 streek groot. Ovaal gezicht, hoog voorhoofd, blauwe ogen, middelmatige neus en mond, blond haar en wenkbrauwen, geen merkbare tekens.
Op 7 juni 1821 aangenomen als Marechaussee te Paard.
Vorige diensten: in dienst getreden bij het Regiment Karabiniers op 3 oktober 1814. Gepasporteerd op 20 mei 1816. Op 14 maart 1825 Brigadier te Voet benoemd.
Op 1 april 1825 overgegaan bij het Korps Van Henegouwen als Brigadier te Voet.

286 **Debrauwer Petrus** geb. 26 januari 1799 te Brussel fs. Martinus en Petronella Emmeregs.
1 el 3 palmen 3 duim 2 streken groot. Ovaal gezicht, rond voorhoofd, grijze ogen, dikke neus, middelmatige mond, lange kin, bruin haar en wenkbrauwen, geen merkbare tekens.
Op 10 juli aangenomen als Marechaussee te Voet.
Vorige diensten: vrijwillig dienst genomen als cadet bij de 1ste afdeling Foeriers op 10 maart 1814. Sergeant Majoor op 11 september 1816. Gepasporteerd op 20 juli 1820.
Op 25 mei 1822 Marechaussee te Paard. in 1815 de veldtochten in Frankrijk meegedaan. Op 16 oktober 1823 overgegaan bij het Korps van Oost-Vlaanderen.

287 **Baijens Amandus** geb. 16 november 1795 te Oostende fs. Pieter en Johanna Van Acker.
5 voeten 10 duim groot. Vol en blozend gezicht, rond voorhoofd, bruine ogen, ordinaire neus en mond, ronde kin, bruin haar en wenkbrauwen, geen merkbare tekens.
Op 1 augustus 1821 overgekomen van de Compagnie Marechaussee van Oost-Vlaanderen.
Vorige diensten: op 11 december 1818 aangenomen als Marechaussee te Paard bij de Compagnie van Oost-Vlaanderen. Sedert september 1830 in dezelfde standplaats gebleven en uit de getalsterkte gebracht.

288 **Marquette Charles** geb. 22 april 1788 te Oostende fs. Charles en Isabelle Verbrugge.
5 voeten 5 duim groot. Langwerpig gezicht, hoog voorhoofd, blauwe ogen, grote neus, middelmatige mond, ronde kin, bruin haar en wenkbrauwen, geen merkbare tekens.
Op 16 augustus 1821 aangenomen.
Vorige diensten: in Franse dienst getreden bij het 10de Bataljon Infanterie van Linie op 28 januari 1808. *Fourier*[5] op 22 februari 1809. Sergeant Majoor benoemd op 1 mei 1810. Gepasporteerd 24 april 1814. In dienst bij het Bataljon Jagers in september 1814. Fourier op 1 december 1815. Gepasporteerd 16 juli 1820.
Deed mee aan de veldtochten in Oostenrijk in 1809 en in Spanje van 1810 tot 1811. Vanaf 1 juni 1816 tot maart 1821 in West-Indië.
Op 26 mei 1822 met paspoort ingevolge autorisatie van 15 mei 1822 nr. 55.

[5] *Fourier*, een onderofficier, die voor de inlegering, bewapening, foerageren, kleding, enz. der compagnie zorgt, en tevens compagnieschrijver is. Bron: Mil. Woordenboek, spelling van 1861.

289 **Knockaert Albertus Eugenius** geb. 13 januari 1797 te Brugge fs. vader onbekend en Rosalie Knockaert laatst gewoond te Doornik.
Klein gezicht, rond voorhoofd, blauwe ogen, middelmatige neus, kleine mond en kin, blond haar en wenkbrauwen, geen merkbare tekens.
Op 1 september 1821 aangenomen als Marechaussee te Voet.
Vorige diensten: als loteling in dienst bij de 10de Afdeling Infanterie op 27 december 1816. Gepasporteerd 15 maart 1821. Op 19 november 1829 de bronzen medaille ontvangen, zonder gratificaties ingevolge ministeriële autorisatie op 2 november 1829.
Sedert september 1830 in dezelfde standplaats gebleven en uit de getalsterkte gebracht.

290 **Roelans Antonius Petrus** geb. 18 maart 1790 te Wolvertem fs. Jacobus en Maria Gilles Jans.
1 el 6 palmen 7 duim 40 streken groot. Ovaal gezicht, hoog voorhoofd, grijze ogen, ordinaire neus, middelmatige mond, ronde kin, rost haar en wenkbrauwen, geen merkbare tekens.
Op 19 oktober 1821 aangenomen als Marechaussee te Voet.
Vorige diensten: in dienst bij het 5de Regiment Lichte Dragonders op 18 april 1815. Gepasporteerd op 11 september 1821. In augustus 1830 met paspoort gezonden ingevolge autorisatie van het departement van oorlog 19 juli 1830 nr.2

291 **Vonck Franciscus William** geb. 15 november 1792 te Brugge fs. Franciscus en Isabella Van Der Mare.
1 el 6 palmen 7 streken groot. Ovaal gezicht, breed voorhoofd, grijze ogen, dikke neus, middelmatige mond, lange kin, zwart haar en wenkbrauwen, geen merkbare tekens.
Op 16 november 1821 aangenomen.
Vorige diensten: in Franse dienst getreden bij het Bataljon Kurassiers op 29 september 1811. Gepasporteerd 8 juli 1814. In dienst bij het Regiment Lichte Dragonders nr.5 op 27 september 1815. Gepasporteerd 25 oktober 1821.
Marechaussee te Paard op 5 februari 1823. Sedert september 1830 in dezelfde standplaats gebleven en uit de getalsterkte gebracht.

292 **de Fock Charles** geb. 1 januari 1793 te Brugge fs. Louis en Isabella Decane.
1 el 7 palmen 2 duim 7 streken groot. Ovaal gezicht, bedekt voorhoofd, blauwe ogen, kleine neus en mond, lange kin, bruin haar en wenkbrauwen, merkbaar teken pokdalig.
Op 28 november 1821 aangenomen als Marechaussee te Voet.
Vorige diensten: vrijwillig in dienst getreden bij de 2de afdeling Fuseliers op 13 november 1814. Met paspoort gezonden op 1 november 1820.
Deed de veldslag in Frankrijk en Waterloo mee in 1815. Op 1 december 1828 met paspoort gezonden ingevolge ministeriële autorisatie van 17 november 1828.

293 **Van Kesteren Gerard** geb. 21 mei 1785 Nijmegen fs. Johannes Jacobus & Gertrude Van Lest.
5 voeten 5 duim groot. Langwerpig gezicht, bedekt voorhoofd, blauwe ogen, gemene neus, kleine mond, ronde kin, blond haar en wenkbrauwen, geen merkbare tekens.
Op 1 december 1821 overgegaan van de Kompagnie van Oost-Vlaanderen als Marechaussee te Paard.
Vorige diensten: in dienst getreden bij de marine als soldaat in 1800. Overgegaan naar het 3de Bataljon Huzaren in 1806, overgegaan bij de Garde ..... in 1808. Terug uit Rusland in 1814[6] en overgegaan naar de Lichte Dragonders nr. 4 in 1814. In 1815 aangenomen als Marechaussee te Paard.
De zeeslagen van 1802 tot 1805 meegemaakt. De veldslagen van 1809 in België, van 1812 in Rusland en in 1815 tegen Frankrijk. Is geblesseerd door een sabelhouw in Rusland.
Op 1 februari met paspoort gezonden ingevolge autorisatie van het departement van Oorlog op 18 januari 1822 nr. 15.

wordt vervolgd

[6] In juni 1812 trok de Grande Armée van Napoleon, bestaande uit bijna 700.000 man, het grootste leger tot dan toe in de Europese geschiedenis, naar Rusland. Na de winter keerden slechts 20.000 overlevenden terug. Gerard Van Kesteren zou dus één van de overlevenden geweest zijn, maar het jaar van zijn terugkeer 1814 stemt niet overeen met de geschiedenis.

Geboorte	Doopsel	Dopeling	Vader	Moeder	Peter	Meter	Opm.
31/12/1800	31/12/1800	Everaert/ Willems Petrus, gewettigd	Joannes	Everaert Cornelia	Willems Petrus	Deurewaerdere Isabella	
17/06/1800	17/06/1800	Frament Rosalia	Hubertus, Bleri (dioc.Doornik)	Elsas Maria	De Saffé Josephus	Van Neste Juliana	
19/12/1805	19/12/1805	Francois Joannes Franciscus	Amandus, 45, Meu	De Waegenaere Anna, 35, Oos	Vlietynck Josephus, Oos	Everaert Theresia, Oos	
07/05/1801	07/05/1801	Francoys Francisca	Amandus	De Waeghenaere Anna	NN NN	Mouton Joanna	
22/08/1803	22/08/1803	Francoys Isabella Theresia	Amandus	De Waegenaere Anna	Cabootere Petrus	Van Hove Francisca	
16/09/1797	17/09/1797	Francoys Ludovicus	Amandus, 37, Meu	De Waeghenaere Anna, 26, Oos	De Waeghenaere Joannes	Van Reybrouck Petronilla	
12/02/1800	12/02/1800	Gadeine Joannes	Josephus	Fouckaert Perpetua	Sabbe Petrus	De Ryckere Anna	
13/04/1802	13/04/1802	Gadene Anna Maria	Petrus	Fouckaert Perpetua	Buyse Cornelius	Vincke Francisca	
06/04/1798	07/04/1798	Gadene Joanna Thersia	Petrus Josephus, Stm	Fouckaert Perpetua	Van Lesberghe Petrus	Blanckaert Victoria	
01/08/1805	01/08/1805	Gadeyne Bernardus	Petrus Josephus, 61, Stm	Volkaert Perpetua Francisca, 43, Oos	De Groote Joannes, Oos	Gadeyne Constantia, Oos	
18/04/1803	19/04/1803	Gailliaert Amelia	Petrus	Huys Petronilla	????? Joannes	Huys Catharina	
14/07/1805	15/07/1805	Gailliaert Barbara Theresia	Petrus, 36, Bee	Huis Petronella, 38, Oos	Vande Keere Joannes Baptista	Vande Kerkhove Isabella	
29/11/1799	30/11/1799	Gailliaert Bernardus	Petrus, Bee	Huys Petronilla	Huys Petrus	Perquy Anna	
28/03/1804	29/03/1804	Gailliaert Catharina, tweeling	Petrus	Huys Petronilla	Huys Franciscus	Clarys Anna	
20/08/1798	21/08/1798	Gailliaert Josephus	Petrus, Bee	Huys Petronilla	Gailliaert Amandus	Claeys Isabella	
28/03/1804	29/03/1804	Gailliaert Seraphina, tweeling	Petrus	Huys Petronilla	Malsian?? Bernardus	Vanden Brande Rosalia	
04/07/1801	05/07/1801	Gailliaert Sophia	Petrus	Huys Petronilla	Gailliaert Jacobus	Huys Anna	
25/11/1804	25/11/1804	Galle Bernardus	Franciscus, 31, Oos	De Lange Isabella Theresia, 28, Oos	Galle Petrus, Oos	Smessaert Regina, Oos	
13/08/1807	13/08/1807	Galle Josephus	Franciscus, 33, Oos	De Langhe Isabella Theresia, 31, Oos	De Witte Ludovicus	De Langhe Cornelia	
12/08/1802	12/08/1802	Galle Regina	Franciscus	De Langhe Isabella	De Langhe Adrianus	Ballegeer Joanna	
15/04/1807	15/04/1807	Geernaert Bernardus Ludovicus	Joannes, 27, Oos	De Smet Maria, 28, Bru	Meuleman Franciscus, Oos	Geernaert Regina, Oos	
19/03/1804	20/03/1804	Geernaert Franciscus Ludovicus	Joannes	De Smet Maria	Hellebuyck Alexander	Tack Joanna	
30/12/1805	30/12/1805	Geernaert Joanna Theresia	Joannes, 25, Oos	De Smet Maria, 26, Bru	Geernaert Ludovicus	Geernaert Isabella	
23/08/1798	24/08/1798	Gevaert Ambrosius	Joannes	Van Loocke Isabella, Stj	D'oire Ambrosius	Buyse Victoria	
01/08/1802	01/08/1802	Gevaert Anna Maria	Ludovicus	De Muldere Joanna	Everaert Petrus	Gevaert Isabella	
09/11/1798	09/11/1798	Gevaert Bernardus	Ludovicus, Zwe	De Mulder Joanna	Gevaert Jacobus	De Roose Regina	
02/05/1802	02/05/1802	Gevaert Carolus	Petrus, Zer	Roose Maria Anna Theresia, Art	D'hooghe Franciscus	De Vos Regina	
18/05/1807	19/05/1807	Gevaert Ferdinandus	NN	Gevaert Anna, 23, Tor	Vande Casteele Petrus Joannes	Gilgemyn Isabella Theresia	
07/09/1802	08/09/1802	Gevaert Joanna Theresia	Jacobus	De Joncheere Coleta	Gevaert Ludovicus	Maenhout Petronilla	
01/03/1805	01/03/1805	Gevaert Romanus	Ludovicus, 61, Zwe	De Mulder Joanna, 45, Oos	Standaert Joannes, Oos	Van Hecke Elisabeth, Oos	
30/10/1802	31/10/1802	Gevaert Seraphinus	Joannes	Van Loocke Isabella	Moreeuws Joannes	Van Loocke Carolina	
01/05/1797	01/05/1797	Gevaert Theresia	Joannes, Oos	Van Loocke Isabella, Stj	Vander Schaeghe Laurentius	Cornelis Helena	
23/09/1806	23/09/1806	Ghevaert Henrica Idonia	Joannes, 35, Oos	Van Laeke Isabella, 42, Stj	Vander Schaeghen Franciscus, Oos	Ghevaert Isabella, Oos	
18/05/1804	18/05/1804	Gheyselbrecht Joanna Catharina	Joannes	Vande Woestine Isabella	Van Rentergem Guillielmus	D'oosterlinck Regina	
16/07/1797	16/07/1797	Gilliard Jacobus	Petrus, Bee	Huys Petronilla, Oos	Huys Jacobus	Gilliard Monica	
25/03/1799	16/05/1799	Godderis Philippus Jacobus	Philippus Jacobus, Lic	Van Ysacker Anna Francisca, Lop	Godderis Petrus	Godderis Isabella	geb Lop
17/09/1800	17/09/1800	Goethals Brigita	Petrus	Van Loocke Isabella	Lippens Joannes	Goethals Anna	
28/02/1797	27/02/1797	Goethals Joanna	Petrus	Van Loocke Isabella	Beuselinck Petrus	Beuselinck Brigita	
25/04/1803	26/04/1803	Goethals Joannes	Petrus	Van Looke Isabella	Lippens Bernardus	Hoste Joanna	
26/01/1807	26/01/1807	Gooremachtig Amelia Francisca	Joannes, 28, Oos	Meuleman Joanna, 32, Oos	Maertens Adrianus, Lop	Gooremachtig Isabella, Oos	
18/11/1800	19/11/1800	Goormachter Franciscus	Petrus, Oos	De Rue Anna, Oos	Goormachter Carolus, Oos	Roose Regina, Zui	
16/11/1797		Goormachtigh Bernardus	Petrus	De Rue Anna Maria, Oos			
09/02/1803	09/02/1803	Goormachtigh Bernardus	Bernardus	De Groote Isabella	Madou Petrus	Goormachtigh Theresia	
15/02/1807	15/02/1807	Goormachtigh Blondina Isabella	Bernardus Josephus, 40, Oos	De Groote Isabella, 29, Lop	Van Hollebeke Jacobus, Lop	Goormachtigh Maria Theresia, Oos	
01/12/1804	01/12/1804	Goormachtigh Franciscus	Joannes	Meuleman Joanna	Meuleman Arnoldus	Goormachtigh Maria	

Geboorte	Doopsel	Dopeling	Vader	Moeder	Peter	Meter	Opm.
23/08/1801	23/08/1801	Goormachtigh Josephus	Joannes	Meuleman Joanna	Goormachtigh Petrus	Meuleman Victoria	
23/02/1805	23/02/1805	Goormachtigh Maria Theresia	Bernardus, 38, Oos	De Groote Isabella, 27, Lop	Meuleman Franciscus, Oos	Verschilde Anna, Ass	
19/01/1799	20/01/1799	Goormachtigh Petrus Bernardus	Bernardus	De Groote Isabella, Lop	De Groote Petrus	Goormachtigh Joanna	
26/12/1802	26/12/1802	Goormachtigh Theresia Francisca	Joannes	Meuleman Joanna	Meuleman Franciscus	De Rue? Anna	
07/02/1808	08/02/1808	Grauwet Jacobus	NN	Grauwet Theresia, 22, Stm	Grauwet Pieter	Seye Isabella	
15/04/1807	15/04/1807	Hallaert Joanna Theresia	Dominicus, 40, Oos	Hyns Barbara, 27, Rud	De Hulster Guillielmus	De Vliegere Anna	
10/01/1799	10/01/1799	Hautekier Albertus	Joannes, Win	Vande Keere Anna Maria, Oos	Van Acker Albertus	Van Mulder Francisca	
07/08/1804	07/08/1804	Hautekier Augustinus, onwettig	NN	Hautekier Anna	Hautekier Petrus	Vande Wiele Isabella	
26/08/1797	26/08/1797	Hautekier Barbara	Joannes, 31, Win	Vande Keere Anna, Oos	Biebuyck Jacobus	Verhaeghe Petronilla	
15/04/1804	16/04/1804	Hautekier Joanna Theresia	Joannes	Vande Keere Anna	Vande Walle Amandus	Verhaeghe Joanna	
12/08/1803	12/08/1803	Hautekier Victoria	Franciscus	De Cloet Helena	De Meyere Franciscus	Van Houttryve Victoria	
02/05/1804	02/05/1804	Hellebuyck Amelia	Alexander	Geirnaert Isabella	Welvaert Joannes	Tack Isabella	
29/12/1799	29/12/1799	Hellebuyck Franciscus	Alexander	Geernaert Isabella	Geernaert Joannes	De Smet Maria	
18/02/1798	19/02/1798	Hellebuyck Petronilla	Alexander	Geernaert isabella, Oos	Vlietinck Petrus	Geernaert Joanna	
27/05/1798	27/05/1798	Hellebuyck Romanus	Josephus	De Meyere Petronilla	De Meyere Franciscus	De Vlieghere Anna	
01/12/1805	02/12/1805	Henneman Joanna Theresia	Petrus, 41, Oos	Van Renterghem Anna Catharina, 39, Klk	D'hoore Ambrosius, Oos	De Lange Regina, Oed	
13/12/1802	13/12/1802	Henneman Petronilla Theresia	Petrus, Oos	Van Rentergem Catharina, Klk	Standaert Joannes	Van Ooteghem Joanna	
13/10/1800	14/10/1800	Herpoel Carolus	Carolus, Oos	De Grande Petronilla, Oos	Gerorf Franciscus, Bru	Vande Wiele Maria Joanna, Win	
17/07/1797	17/07/1797	Herpoel Clara	Carolus, 37	De Grande Petronilla, 23, Oos	De Waele Carolus	Vande Kerckhove Anna	
09/07/1803	09/07/1803	Herpoel Cornelius	Carolus	De Grande Petronilla	Herpoel Leo	Lammertyn Rosalia	
24/06/1806	24/06/1806	Herpoel Joannes	Carolus, 44, Oos	De Grande Petronilla, Oos	Keersebilck Petrus Josephus, Oos	Verschilde Joanna, Oos	
11/02/1798	11/02/1798	Herrbout Cecilia	Laurentius	De Coussemaecker Anna Maria, Oed	Dombrecht Albertus	Blomme Isabella	
27/02/1800	28/02/1800	Herrebou Joannes	Laurentius, Oed	Cousemaecker Anna Maria	De Vlieghere Guillielmus	De Cousemaecker Victoria	
22/09/1802	23/09/1802	Hertoge Bernardus	Joannes	Streuve Anna Maria	De Rycke Joannes	De Loof Isabella	
21/05/1799	22/05/1799	Hertoge Petrus	Joannes, Osr	Streuve Anna Maria, Bee	Paridaen Joannes	Musschoot Monica	
30/04/1806	30/04/1806	Hertoge Petrus Jacobus	Ignatius, 40, Osr	Callewaert Rosalia, 40	De Mey Adrianus Jacobus, Oos	Van Renterghem Anna Catharina, Oos	
17/04/1800	17/04/1800	Hertoghe Anna Maria	Ignatius, Rzb	Calewaert Rosalia, Zwe	Talloen Franciscus	Vande Walle Brigita	
19/01/1798	20/01/1798	Hertoghe Francisca	Joannes, Rzb	Streuve Anna Maria, Bee	Streuve Joannes	Ballegeer Isabella	
04/09/1797	05/09/1797	Hertoghe Francisca	Ignatius, 32, Rzb	Calewaert Rosalia, 31, Zwe	Hinneman Cornelius	Van Rentergem Joanna	
02/02/1804	03/02/1804	Hertoghe Joanna Theresia	Ignatius	Caluwaert Rosalia	Caluwaert Josephus	Streuve Anna	
19/02/1802	19/02/1802	Hertoghe Regina	Ignatius	Calewaert Rosalia	Ballegeer Jacobus	Van Ootegem Joanna	
21/07/1807	21/07/1807	Hespeels Rosalia	Joannes, 35, Oos	De Geetere Anna, 37, Bee	Lippens Franciscus	Hespeels Catharina	
18/07/1801	18/07/1801	Himpens Carolus	Petrus	Eeckhout Isabella	Himpens Franciscus	Janssens Jacoba	
24/11/1799	24/11/1799	Himpens Franciscus	Petrus	Eeckhout Isabella, Oos	Taveirne Petrus	Lybaert Joanna	
06/05/1803	06/05/1803	Himpens Philippus Jacobus	Petrus	Eeckhout Isabella	De Pré Petrus	Mortier Isabella	
06/02/1798	06/02/1798	Himpens Theresia	Petrus	Eeckhout Isabella, Oos	Himpens Carolus	Himpens Francisca	
17/02/1800	18/02/1800	Hinneman Bernardus	Petrus	Van Rentergem Anna	Boey Joannes	Hinneman Regina	
04/09/1798	04/09/1798	Hinneman Cornelius	Lucas, Bee	De Vriese Maria, Bru	Mingauw Petrus	Brulegem Regina	
28/08/1797	28/08/1797	Hinneman Francisca	Petrus, 33	Van Rentergem Anna, Klk	Hinneman Cornelius	Hinneman Maria	
23/12/1800	23/12/1800	Hinneman Joannes	Lucas, Bee	De Vriese Maria, Bru	Vande Kerckhove Joannes, Oos	Van Ooteghem Maria, Oos	
16/08/1807	17/08/1807	Hoecke Carolus	Henricus, 42, Bru	Strobant Anna, 26, Oos	Reybrouck Carolus Jacobus	Tyteca Isabella Eugenia	
02/01/1806	02/01/1806	Hoecke Joanna Theresia	Henricus, 42, Bru	Stroobant Anna, 26, Oos	Stroobant Jacobus, Oos	Stroobant Maria Theresia, Oos	
19/09/1797	19/09/1797	Hollevoet Anna Maria	Joannes, 41, Rud	Van Daele Helena, 37, Oos	Vander Woestine Joannes	De Vriese Anna	
11/07/1800	12/07/1800	Hollevoet Bernardus	Joannes	Van Daele Helena	Van Averbeke Joannes	Van Daele Maria	
20/01/1805	21/01/1805	Hollevoet Francisca Colleta	Augustinus, 35, Rud	Vanden Bussche Joanna, 36, Oos	Brouckaert Joannes, Oos	De Paepe Brigitta, Oos	

wordt vervolgd